12 PAGINAS — 40 Centavos

BIBLIOTHECA NACIONAL DO RIO DE JANEIRO CONT. LEGAL

MAXIMA

A virtude não é mais do que a beleza interior.

Bacon.

Diario Carioca

TERÇA-FEIRA 29 FEVEREIRO 1944

Fundador: J. E. DE MACEDO SOARES

ANO XVII RIO DE JANEIRO — Diretor: HORACIO DE CARVALHO JUNIOR — PRAÇA TIRADENTES Nº 77 — N. 4 816

O Departamento de Estado Revela:

Discute-se o Reconhecimento

Do Governo Argentino Por Parte Das Republicas do Hemisferio

WASHINGTON, 28 (U. P.) — O sub-secretario interino de Estado, sr. Stettinius, referindo-se á visita que recebeu ontem do embaixador argentino, Don Escobar, declarou que a mesma havia sido puramente "de carater particular e extra-oficial".

Embaixador Adrian Escobar

WASHINGTON, 28 (R.) — O Departamento de Estado anunciou hoje que as republicas americanas estão permutando informações e pontos de vista relativamente á substituição, sexta-feira ultima, do presidente da Argentina, general Ramirez, pelo vice-presidente, senhor Farrell.

Farrell

CORDELL HULL VOLTARIA AO EXERCICIO

WASHINGTON, 28 (INS) — Admite-se oficialmente que o desenrolar dos acontecimentos, na Argentina, está assumindo um carater nitidamente ameaçador para a segurança do hemisterio.

Sabe-se que a seriedade da situação provavelmente fará com que o sr. Cordell Hull interrompa as suas ferias, na Flórida, regressando a Washington dentro de breves dias.

CUMPRIRA' TODOS OS COMPROMISSOS

BUENOS AIRES, 28 (A. P.) — As declarações feitas pelo ministro das Relações Exteriores Mason em nome do presidente em exercicio, general Edelmiro Farrell, têm o seguinte texto:

"O governo da Argentina pretende continuar, como sempre, com sua politica externa que tende para a estrita observancia de seus compromissos relativos á defesa, solidariedade e segurança continentais.

"Fiel ás obrigações contraidas, ele pretende pôr em ação todos os meios de que dispõe para dar efeito pratico aos objetivos do governo.

"Lealdade e respeito para com os governos dos paises amigos guiarão todas as diretivas de sua politica internacional.

"Ele pretende se esforçar especialmente na alimentação e consolidação das relações com todos os paises que ao nosso são presos por laços de amizade e, portanto, eliminar definitivamente quaisquer fatores que possam se interpôs nesta solene decisão.

"Estou fazendo esta declaração depois de ter tido longa conversação com o general Edelmiro Farrell, que ficmou em torno da atual situação e diretivas de nossa politica internacional e, de acordo com ele, posso dizer que, em sintese, nossa politica externa não sofrerá alteração durante o periodo em que o vice-presidente estiver no exercicio do Poder Executivo."

PERON PRESTA OUTRO COMPROMISSO

BUENOS AIRES, 28 (A. P.) — O coronel Peron prestou juramento como ministro da Guerra interino, ás 11,10 desta manhã, em presença do general Farrell, de membros do gabinete argentino, de varios oficiais do Exército e do cardial Copello.

A cerimonia marcou um dos momentos mais altos da carreira do coronel Peron, atualmente um dos homens mais influentes da Argentina.

Depois da cerimonia, Farrell e Perón se abraçaram.

Á SEMELHANÇA DO CASO BOLIVIANO

Stettinius Declara Que Considera a Visita do Embaixador Argentino "Particular e Extra-Oficial" — O Novo Chanceler Argentino Anuncia o Proposito de Cumprir Seus Compromissos Internacionais

ADIADA A POSSE DE DOIS MINISTROS

BUENOS AIRES, 28 (Reuters) — Ainda que a designação, pelo general Farrell, dos generais Pisterini e Mason para ministros em exercicio da Marinha e das Relações Exteriores, respectivamente, leve a presumir que a nomeação dos titulares daquelas pastas seja retardada de alguns dias, acredita-se que o assunto será decidido em reunião do gabinete, amanhã, segunda-feira, ou terça.

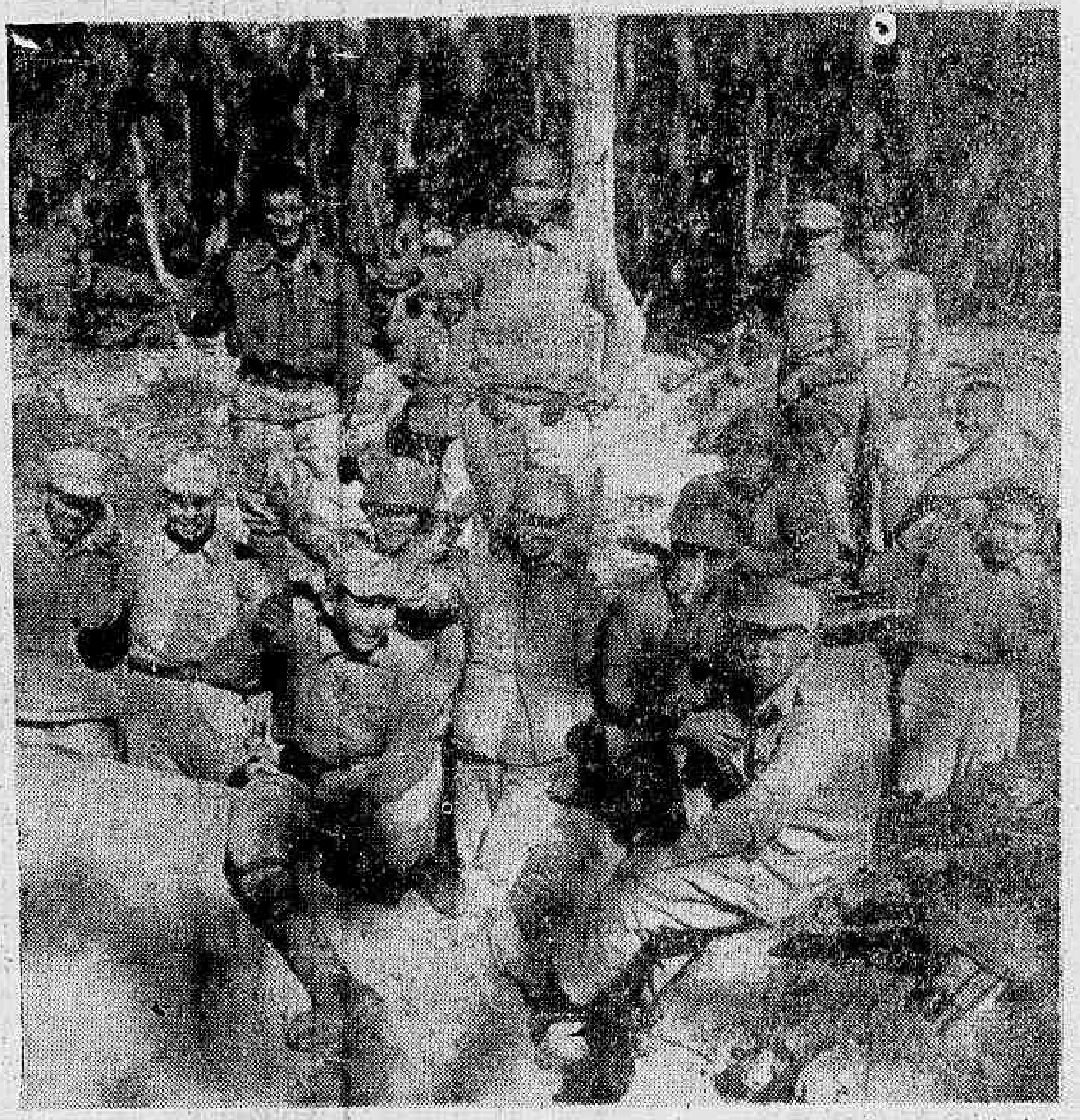

Os soldados chineses treinados nos Estados Unidos aí aparecem ocupando uma trincheira japonesa na frente da Birmania, onde agora os ingleses obtiveram vitorias espetaculares.

Hong-Kong e Singapura às Avessas

Os Ingleses Liquidaram Toda Guarnição Niponica

A Grande Vitoria Britanica Na Birmania — Aniquilados 8.000 Japoneses Na Frente de Arakan

NOVA DELHI, 28 — (De Preston Grover, da Associated Press) — Com a virtual liquidação dos japoneses na frente de Arakan, as autoridades britanicas dizem que "a triste historia de Hong-Kong, Singapura e Birmania agora está sendo contada ao inverso".

De cerca de 8.000 japoneses que irromperam até a retaguarda das linhas britanicas no dia 4, 1.500 perderam a vida, cerca de 3.000 ficaram feridos e alguns prisioneiros foram feitos.

Esquadrilhas de aviões-transportes da RAF e das forças aereas americanas mantiveram a 7.ª divisão indiana abastecida, durante tres semanas até que as forças de socorro irrompessem pelo "cordão" japonês.

As forças niponicas ficaram reduzidas a dois "bolsões" num

(Conclue na 8ª pag.)

Esta montanha de capsulas de munição de artilharia do 5º Exército mostra a intensidade da luta na cabeça de praia de Anzio e ilustra bem o noticiario que nos fala hoje das baixas elevadissimas que os nazistas têm sofrido.

HA CALMA NA CABEÇA DE PRAIA DE ANZIO

DEVIDO ÀS ELEVADAS BAIXAS SOFRIDAS PELAS TROPAS ALEMÃS

Os Nazistas Não Puderam Desfechar a Sua Esperada Ofensiva — A Aviação Aliada Devasta a Retaguarda inimiga

Q. G. ALIADO NA AFRICA DO NORTE, 28 (David Brown, correspondente especial da Reuters) — A calma na "cabeça de praia" de Anzio, que começou há uma semana continuou por um dia mais, em que somente se registaram pequenos esforços da parte de grupos alemães procurando infiltrar-se nas posições aliadas.

O general alemão Kesselring e seu auxiliar imediato, von Mackensen, o filho do heroi teutonico da Primeira Grande Guerra, estão gastando mais tempo do que se supunha para a reorganização de suas tropas afim de atirá-las á terceira ofensiva contra as forças dos generais Alexander e Clark. No entanto possuem os chefes nazistas todo seu 14.º Corpo de Exército, com 150.000 homens, distribuidos em torno do perimetro da cabeça de ponte costeira dos aliados.

AS CAUSAS DA DEMORA DA OFENSIVA ALEMA

Observam-se dois fatos importantes para explicar a demora do terceiro ataque nazista: 1) o numero altamente consideravel de baixas que lhes causaram os aliados nas duas primeiras batalhas; 2) o constante trabalho de criação de obstáculos que realiza contra os alemães e suas linhas de comunicações de retaguarda a aviação anglo-norte-americana do Mediterraneo.

E' tambem provavel que o estado do tempo tenha retardado a execução dos planos inimigos.

Ontem a atividade aerea na area da cabeça de praia desceu ao minimo. Sabado, ainda os aviões alemães conseguiram agir de maneira a causar alguma demora nas operações de descarga dos aparelhos aliados no porto de Anzio, mas o mar se manteve calmo e, ontem, essas operações, já com adequada proteção aerea, foi restabelecida, conseguindo continuar todo o dia, no esforço de fortalecer a capacidade combativa das forças anglo-americanas de invasão. As unicas dificuldades encontradas foram em consequencia do fogo da artilharia alemã de grande alcance, mas mesmo essa atuação foi rapida não alcançando proporções.

A AÇÃO TERRESTRE

A nota destacada da atividade terrestre durante o dia de on-

(Conclue na 8ª pag.)

"SÃO PAULO"

Companhia Nacional de Seguros de Vida

Sucursal no Rio de Janeiro: — AV. RIO BRANCO 114-6.º

DIRETORES

Dr. José Maria Whitaker

Dr. Erasmo Teixeira de Assumpção

Dr. J. C. de Macedo Soares

SOB A PRESSÃO DO FOGO OU DO MEDO

Ameaçando de Debandar os Satelites do Eixo

Enquanto a Finlandia Caminha Para o Armisticio — Na Bulgaria Alastram-se os Conflitos Entre o Povo e a Policia — Convocadas Novas Classes Para o Exercito Bulgaro

LONDRES, 28 (De Judson O'Quinn, da Associated Press) — Sob a pressão do poderio aereo sovietico, a Finlandia parece estar se movimentando para um armisticio — e a perspectiva de que outro aliado possa desertar Hitler causou desordens na Bulgaria, outro satélite do eixo.

NOVAS CLASSES CONVOCADAS

O radio do Cairo diz que a Bulgaria chamou novas classes ás armas, afim de pôr termo aos choques entre a policia e os bandos de "partisans" excitados pela perspectiva de reaproximação fino-sovietica.

Mannerheim

REICH TAMBEM INQUIETO

Entrementes, a Alemanha tomou precauções contra a capitulação da Finlandia e o correspondente de guerra da DNB diz, pelo radio de Berlim, que as tropas alemãs na costa do Artico — na Finlandia e na Noruega — estão prontas para enfrentar qualquer emergencia, até mesmo um desembarque aliado.

PAASIKIVI VOLTARIA A ESTOCOLMO

Entre as muitas noticias sobre as negociações de paz fino-sovieticas, que ainda se encontram em estagio não-oficial, um telegrama de Estocolmo diz que Juho Costi Paasikivi, estadista finlandês que negociou a paz de 1940 com a Russia, talvez regresse amanhã a Estocolmo, afim de continuar as conversações.

OS ITENS RECUSADOS

O "Allehanda", de Estocolmo, diz que essa noticia foi trazida, de Helsinki por um passageiro de avião que acrescentou que os finlandeses vigorosamente se opõem a dois dos seis pontos da proposta russa noticiados a semana passada em Londres e publicados pela imprensa finlandesa: (1) a desmobilização do Exército finlandês e (2) o internamento de todo o

(Conclue na 8ª pag.)

NO INVERNO DESTE ANO

A Alemanha Perdeu a Guerra no Front Russo

Escreveu: Julio Alvarez de Vayo

(Para o International News Service)

Zukov

NOVA YORK, 28 (A. del Vayo, ex-ministro das Relações Exterioers da Espanha, para o INS) — O proximo fim da Campanha de inverno, na frente russa, induziu varios comentaristas militares norte-americanos a procederem a um balanço geral de seus resultados.

Entre os mais interessantes desses comentarios, destaca-se o do comentarista militar do "New York Times" Hanson Baldwin, que é de tendencia conservadora.

Baldwin começa recordando a primavera com todos os caracteristicos contrarios aos movimentos russos. Fala depois do inverno, dizendo que ele foi este ano benigno na Russia, sendo que a mudança de estação concorreu para facilitar varias das operações. Notadamente as areas. Nos anos anteriores a primavera abriu uma pausa nas operações, mas é de esperar que já agora não se dê a mesma coisa e a luta continue com vigor ininterrupto.

Passa a seguir o comentarista a enumerar as vantajens russas, durante esta campanha de inverno:

1) — Os exercitos russos reconquistaram, desde 5 de novembro de 1943, setenta mil milhas quadradas mais de territorio. Somente 93 000 milhas quadradas das que Baldwin qualifica de "propriamente russas" ficam, todavia, em poder do inimigo, quer dizer, menos de 17 por cento das 537 000 milhas quadradas que os alemães tinham conquistado no momento culminante de sua ofensiva.

2) — Toda a margem leste do Dnieper, exceto uma pequena parte, ficou limpa de alemães.

3) — O cerco de Leningrado foi levantado completamente e o exercito sovietico continua avançando para Pskov, apesar da resistencia nazista. No centro uma profunda cunha foi criada na direção de Vinitsa com dupla possibilidade para os russos, — de assestar um golpe durissimo ao importante entroncamento ferroviario de Lwow e de avançar para os Carpathos, cortando as comunicações entre os exercitos alemães

(Conclue na 8ª pag.)

René Gielen de Carvalho

MORREU, EM LONDRES, NO SEU POSTO, ESSE NOSSO EX-COMPANHEIRO

René Gielen de Carvalho era um jovem belga, descendente de uma tradicional familia brasileira.

Alguns anos antes do inicio desta guerra, veio para o Brasil e aqui fixou residencia.

Trazendo já de seu país de origem uma excelente bagagem cultural, René viveu entre nós uma vida de estudo e de trabalho intelectual, iniciando-se no magisterio secundario.

Ingressou, afinal, no DIARIO CARIOCA, onde conquistou em cada companheiro um amigo, pelas suas qualidades de espirito e de carater.

Deflagrado o conflito mundial e invadida a Belgica, René de Carvalho foi dos primeiros voluntarios a partir.

Seguiu para o Canadá e, daí, para a Grã-Bretanha, como simples soldado.

Atingiu em pouco tempo o posto de 1º sargento do exercito belga e fez estagio nas diversas armas, inclusive na formação de tanques, em que se especializou.

Adquiriu instrução equivalente á de oficial, só não tendo atingido a esse posto por carencia de vagas, pois, como é sabido, ha excesso de oficiais nos exercitos dos paises ocupados organizados em Londres.

René nunca se esqueceu do Brasil. Escrevia amiude aos seus amigos daqui, que o viram partir com tristeza.

Ontem, veio um telegrama do embaixador do Brasil:

"René morreu, vitima da ação inimiga sobre Londres. Deixa uma grande saudade entre nós, entre os seus, entre os membros da colonia belga desta capital e entre os numerosos amigos brasileiros que ele soube fazer".

Noticias do Estado do Rio

ENCERRAMENTO DOS CURSOS DE FE'RIAS FLUMINENSES

Serão encerrados, hoje, dia 29, os Cursos de Férias organizados pelo governo fluminense para as professoras publicas do Estado do Rio. A cerimonia deverá ser presidida pelo interventor federal, ás 17 horas, no Rio Cricket, em Niterói. Após a palestra do sr. Josué de Castro, sobre alimentação e defesa nacional, havera uma hora de arte, com a participação das professoras de educação fisica.

COMISSÃO DE EXPANSÃO DE PRODUTOS

A Comissão de Expansão de Produtos, organizada pelo governo do Estado do Rio, afim de facilitar o escoamento dos produtos da lavoura, deverá iniciar suas atividades em abril. Nesse sentido, já estão sendo providenciadas as instalações de grandes armazens de beneficiamento, bem como o respectivo maquinismo. Entre outras finalidades, a citada comissão oferecerá, como se sabe, aos lavradores, numerosas vantagens, inclusive adeantamentos em dinheiro, correspondente a 30% do valor da safra depositada, ao preço do mercado.

Já Em Trafego os Trens Para S. Paulo e Minas

Por determinação do diretor da Estrada de Ferro Central do Brasil, major Alencastro Guimarães, foi restabelecido o trafego de trens para São Paulo e Minas Gerais. Assim o DP-2 DP-1 (Cruzeiro do Sul) e NP-2 e SP-1 continuarão a trafegar, sendo que já anteontem o primeiro deixou a gare Pedro II os dois outros partiram ontem e o ultimo sairá hoje.

Essas viagens, porem não serão feitas diretas, em virtude da interrupção do trecho da linha proximo ao tunel 8, havendo por isso duas baldeações.

Os trens que se dirigirem para São Paulo farão baldeação em Belem e Juparanã e os mineiros em Belem e Entre Rios.

Durante o mês corrente partirão do Norte os trens DP-2 dias 27 e 29; e NP-2 dia 28; de D. Pedro II partirão os trens DP-1 dia 28 e NP-1 dia 29 e durante o mês de março p. vindouro, partirão do Norte todos os dias pares o trem DP-2 e todos os dias impares o trem NP-2 e de D. Pedro II partirão todos dias impares o trem DP-1 e todos os dias pares o trem NP-1. Tambem já foi restabelecido o "trem das aguas" para as estações balnearias.

Jornais e Revistas

"BRASIL REPORTAGENS"

Acaba de aparecer "Brasil Reportagens", que vem preencher uma lacuna em nosso país. Trata-se, realmente, duma revista moderna, de admiravel apresentação grafica, registando os acontecimentos do mês.

Seguindo a orientação das publicações norte-americanas, do genero, "Brasil Reportagens", dá uma justificavel proeminencia aos bons instantaneos fotograficos.

Depois duma reportagem sobre as belezas da Baía de Guanabara, segue-se outra sobre os trabalhadores do Norte, que vão tomar parte na Batalha da Borracha.

Varias imagens sugestivas dão uma idéia precisa do esforço de guerra do nosso país, fixando a luta de forças aero-navais contra os corsarios eixistas.

"Brasil Reportagens" está destinada aos mais brilhantes exitos, pois sua composição é de invariavel bom gosto.

O Cego Foi Colhido Por Bonde

INTERNADO NO H. P. S.

O cego Geraldo Machado, de 25 anos, viuvo, brasileiro, cobrador da Aliança dos Cegos, e residente á rua do Rocha numero 105, ontem, á noite, ao atravessar á rua Clarimundo de Melo, esquina de Cruz e Souza, foi colhido por um bonde, em consequencia do que sofreu fratura de ambas as coxas.

Depois de medicado no Posto da Assistencia do Meyer, o infeliz homem foi internado, em seguida, no Hospital de Pronto Socorro.

As Companhias de Seguros

PODEM FAZER OS SEUS DEPOSITOS COM "OBRIGAÇÕES DE GUERRA"

O ministro do Trabalho, sr. Marcondes Filho, exarou o seguinte despacho:

"A Estados Unidos, Companhia de Seguros, consulta se é possivel realizar o deposito de que trata o art. 38 alinea "a" do decreto-lei n. 2.063, de 1940, em titulos da divida publica denominados "obrigações de guerra".

Conforme bem esclarece a informação do Departamento Nacional de Seguros Privados e Capitalização, o dispositivo legal, equiparando á moeda corrente as apolices da divida publica interna, para o efeito de deposito da garantia inicial das sociedades de seguros, não cria distinção entre os titulos de credito emitidos pela União. Em regra a expressão "apolices da divida publica" no sentido, comumente adotado, de "titulos da divida publica".

Assim, o dispositivo do art. 38 alinea "a", citado, abrange todos os titulos incluidos na classe da divida consolidada ou fundada, visto como o objetivo legal, que é a garantia das dividas fiscais e das obrigações para com os segurados, se acha identicamente atingido, em qualquer dos casos.

Por consequencia, as "obrigações de guerra", instituidas pelo decreto-lei n. 4.789, de 1942, para fazer face ás despesas extraordinarias com a Segurança Nacional, sendo titulos da divida consolidada, podem ser empregadas no deposito de que trata o art. 38 alena "a" do decreto-lei n. 2.063.

Ao D. N. S. F. P. para ciencia e devida comunicação ás sociedades interessadas".

EMPRÉSTIMOS
DESCONTOS
DEPÓSITOS
CONTA POPULAR 6%
BRAZÍLEA BANCÁRIA
168, BUENOS AIRES, 3º AND.

Os Pobres Estão Isentos de Qualquer Pagamento

O sr. Marcondes Filho, ministro do Trabalho, assinou o seguinte ato:

"Joaquim Antonio Guimarães apresenta sugestões relativas a gratuidade das certidões necessarias á habilitação ao abono familiar e ás pensões pagas pelos Institutos e Caixas de Aposentadoria e Pensões.

Todavia, a questão ventilada já encontrou solução por parte do Governo, que, pelo decreto n. 13.560, de 30 de setembro de 1943, alterou a legislação relativa aos registos publicos, determinando a gratuidade das certidões requeridas por pessoas reconhecidamente pobres".

Destruida Pelas Chamas a Seção de Tintas da Casa da Moeda

Panico Entre os Moradores Vizinhos do Predio Sinistrado — A Ação dos Soldados do Fogo — Autoridades Presentes—Dois Bombeiros Feridos

Os bombeiros feridos quando eram socorridos pela Assistencia

A Casa da Moeda, situada na praça da Republica, foi presa na tarde de domingo de um violento incendio que tendo origem na seção de tintas propagou-se rapidamente e, por certo, teria destruido todo o edificio, não fosse a ação energica dos bombeiros que trabalharam ativamente afim de debelar as chamas.

O COMBATE A'S CHAMAS

O alarma do incendio foi dado por um soldado da Policia Militar, o qual, notando que daquele predio desprendiam-se grossos rolos de fumo, imediatamente telefonou ao Corpo de Bombeiros. Momentos após, ali chegava um socorro comandado pelo tenente Jaime Esteves, estando as manobras dagua á cargo do tenente Hugo de Freitas.

Nessa ocasião o fogo já tomava grandes proporções, ameaçando passar aos depositos de acidos, gasolina e outros materiais combustiveis. Por sua vez, os moradores proximos ao edificio sinistrado, temendo maiores consequencias, pois todas aquelas casas são de construção bem antiga, ficaram alarmados, vindo para as ruas.

OS PREJUIZOS

O combate ao fogo durou meia hora, porém mesmo assim a seção de tintas, onde começou o incendio, sofreu consideravelmente, ficando quase que destruida por completo.

Além dos bombeiros, ali tambem compareceram um socorro da Guarda Civil e outro da Policia Militar e uma turma de empregados da Light, além das autoridades do 10 districto policial.

Tambem o diretor da Casa da Moeda, Caio Marques de Souza; o 2º delegado auxiliar e outras autoridades.

DOIS BOMBEIROS FERIDOS

Em consequencia do incendio ficaram ligeiramente feridos dois bombeiros: Sebastião Marcelo da Silva, n. 141 e Rui Lassey, de n. 756.

Ambos foram socorridos no Posto Central da Assistencia.

Serviço de Obras Sociais (S.O.S.)

O Serviço de Obras Sociais (S.O.S.) prestou á população pobre desta capital, durante o mês de janeiro, os seguintes auxilios:

ESTATISTICA
JANEIRO DE 1944

Total de familias e individuos sindicados e matriculados — 1 352; Frequencia de pessoas atendidas e auxiliadas — 3.488; Familias e individuos sindicados e matriculados nesse mês — 60; Indigentes devolvidos aos seus Estados — 45; Doentes que hospitalizamos — 2; Doentes atendidos no Ambulatorio da Séde do S.O.S. — 325; Refeições pelos nossos fogões publicos — 1.389; Empregos conseguidos — 31; Peças de vestuario fornecidas — 8; Generos alimenticios, idem quilos — 20.409; Passagens de bonde e de trem, idem — 1.335; Leite distribuido, litros — 11.809; Merendas aos escolares e crianças pobres na Séde e Vila S.O.S. — 21.626; Alunas permanentes na Escola S.O.S., periodo de ferias — 17; Frequencia media diaria do Centro de Recreação Infantil S. O.S. — 207; Crianças abrigadas na Vila S.O.S., cujas mães estão hospitalizadas — 6; Total despendido em Assistencia Social — Cr$ 164.619,00.

Serviços diversos: Estrangeiros socorridos: 12 portugueses 3 italianos, 3 americanos, 2 espanhois, 1 sirio, 1 polonês, 1 russo, 32 pessoas encaminhadas a asilos, hospitais, hospedaria, etc. Forneceu-se: 17 carteiras profissionais, 2 carteiras de identidade, 2 publicas formas, 13 reconhecimentos de firma, 17 registos, 164 estampilhas, 72 talões para tiragem de retratos, 89 receitas aviadas, 4 auxilios para viagem, 653 auxilios para alimentação, 1 auxilio para mudança, 1 filme radiografico, 4 cortes de fazenda, 7 pares de calçado, 1 seringa e 1 agulha para injeção, 1 maquina para barbeiro, 1 vidro de remedio, 2 enxovais para recem-nascido, 4 objetos diversos, madeira para construção de barracão, pagamentos de: aula de datilografia, 1; injeções e consultas, 27; alugueis, 105; dividas, 7; mensalidade de linha de tiro, 1; prestação de maquina de costura, 10; diversos, 2.

Ambulatorio da Séde de S. O S.: — 284 doentes antigos atendidos, 41 novos matriculados, 219 injeções intramusculares, 4 injeções endovenosas, 98 consultas, 137 remedios fornecidos gratuitamente, 23 curativos. Diversas receitas aviadas.

Ambulatorio da Escola e Vila S. O. S.: 104 curativos. Diversas receitas aviadas. Varios remedios fornecidos gratuitamente.

Serviço Odontologico da Escola e Vila S. O. S.: 86 clientes atendidos, 78 extrações 3 obturações, 26 intervenções preparatorias.

Cantina escolar da Séde S. O. S.: 5.700 merendas, 4.750 pães, 1.000 litros de leite, 40 quilos de carne. (Periodo de férias).

Cantina do Centro de Recreação Infantil S. O. S.: 15 926 merendas, 13.400 pães, 3.980 litros de leite, 248 quilos de carne.

Lar de Menores: 62 refeições, 31 litros de leite, 15 quilos de pão, 15 quilos de carne. Habitou a séde 1 menor.

É Garantida a Situação dos Empregados de Firma Falida

O sr. Marcondes Filho, ministro do Trabalho, assinou o seguinte ato:

"Sindicato dos Trabalhadores nas Industrias de Produtos de Cacáu e Balas e Doces e Conservas Alimenticias de São Paulo e outros solicitando garantias para os empregados das empresas que falirem. — Aprovo. — (O despacho retro aprova a resolução da Comissão Permanente de Legislação Social, de teôr seguinte: "Vistos e examinados os presentes autos, sob numero 123.162 4, em que varios sindicatos de trabalhadores e industrias diversas, com base territorial no Estado de São Paulo, pleiteiam seja alterada a Consolidação das Leis do Trabalho, afim de que seja assegurado aos trabalhadores o seguinte: a) — garantia do crédito proveniente de dispensa do empregado, em caso de falencia e b) — considerar-se o adquirente dos bens de massa falida como sucessor do falido. Considerando que o assunto constante do item "a", já foi objeto de apreciação desta Comissão, em processo numero 12.515-43, na reunião de 7 de janeiro do corrente mês, quando, então, se opinou pelo arquivamento daquele processo, por isso que a materia encontrava sua solução frente ao artigo 449 e seus dois paragrafos da Consolidação; Considerando que, quanto ao item "b" sua resolução está adstrita a cada caso concreto, subordinado, nos litigios trabalhistas que daí decorrerem, á apreciação da Justiça do Trabalho; — Resolvem os membros da Comissão Permanente de Legislação Social, unanimemente, opinar pelo arquivamento do presente)".

Reitor da Universidade Rural

Por decreto do presidente da Republica, acabam de ser nomeados para Reitor da Universidade Rural e diretor do Serviço Nacional de Pesquisas Agronomicas do Ministerio da Agricultura respectivamente, o professor Valdemar Raythe e o agronomo biologista, classe M, Alvaro Barcelos Fagundes.

O primeiro vinha ocupando o cargo de diretor da Escola Nacional de Agronomia e o segundo de diretor do Instituto de Experimentação Agricola. Os recem-nomeados são dois técnicos de reputado conceito dentro dos ramos de suas atividades, com larga folha de serviços prestados ao governo e á agricultura do país.

Um oficio de agradecimento do presidente do Congresso Argentino de Educação Fisica

O comandante da Escola de Educação Fisica do Exercito, recebeu do presidente do 1.º Congresso Argentino de Educação Fisica o seguinte oficio: "Tenho o grande prazer de dirigir-me ao sr. comandante em nome do 1.º Congresso Argentino de Educação Fisica para agradecer-lhe muito especialmente sua valiosa contribuição ao enviar as publicações da Escola sob sua muito digna direção. O interessante e importante material recebido foi encaminhado á Biblioteca de Associação de Professores de Educação Fisica, ficando ao alcance dos professores e estudiosos para o aperfeiçoamento de seus conhecimentos técnicos e profissionais. Cumpre-me expressar-lhe nosso reconhecimento por esta ajuda que veio estimular a solidariedade em que nos achamos empenhados para o melhoramento da educação fisica e da segurança do intercambio iniciado e estreitamento dos vinculos de amizade e confraternização que unem os professores brasileiros e argentinos".

Exposição de Flores e Frutas de Belo Horizonte

Foi inaugurada dia 26, em Belo Horizonte, a 1.ª Exposição de Flores e Frutas, promovida pelo Ministerio da Agricultura, em colaboração com o governo estadual.

A solenidade, que esteve muito concorrida, foi presidida pelo dr. Lucas Lopes, Secretario de Agricultura de Minas, comparecendo grande numero de autoridades federais, estaduais e municipais. Falando na ocasião, o referido técnico elogiou a iniciativa da Seção de Fomento Agricola Federal.

A's 21 horas do dia da inauguração, perante grande assistencia, foram exibidos, no Cinema da Feira de Amostras, diversos filmes organizados pelo Serviço de Informações Agricolas do citado Ministerio.

Light-Sussex No Nordeste

O Serviço de Informações Agricola recebeu um telegrama do chefe da Seção de Fomento Agricola na Paraiba comunicando a perfeita adaptação, naquele Estado, das poedeiras Light Sussex, enviadas pela Comissão Brasileiro-Americana de Generos Alimenticios, com destino ao aviario da Estação Experimental de Alagoinhas.

Assinala o despacho que os agricultores da Paraiba estão grandemente interessados no desenvolvimento da criação da Light Sussex, prevendo-se que a mesma venha a dominar em todo o nordeste, graças á feliz iniciativa do Ministro Apolonio Sales.

Resultado dos Testes Para Admissão ás Escolas Técnicas

VAE SER PUBLICADA A RELAÇÃO DOS CANDIDATOS APROVADOS

O Departamento de Educação Tecnico-Profissional, da Secretaria Geral de Educação, está publicando no "Diario Oficial", Secão II, de hoje o resultado das provas de testes de admissão, realizadas para os candidatos aos seguintes estabelecimentos: Escola Técnica: Orsina da Fonseca, Bento Ribeiro, João Alfredo, Paulo de Frontin, Rivadavia Corrêia, Souza Aguiar, Santa Cruz, Visconde de Cairú.

Os candidatos aos cursos industriais, técnicos e de mestria nas Escolas Técnicas da Prefeitura, que tenham sido aprovados nos testes de aptidão mental realizados a 7 de fevereiro, estão sendo chamados para prestar, nos estabelecimentos onde foram inscritos, para a fiscalização das demais provas, de vez que aqueles foram considerados como prova eliminatorias.

Os novos exames obedecerão á seguinte escala: Dia 3 de março, Prova de Português; ás 9 horas: Dia 4 de março, ás 9 horas, Prova de Estatistica e dia 6 de março, ás 9 horas, prova de Desenho ou Tecnologia.

Em Porto Alegre o Novo Embaixador Argentino Junto ao Governo Brasileiro

PORTO ALEGRE, 28 (A. N.) — Está sendo esperado, amanhã, nesta capital, em transito para o Rio de Janeiro, o sucessor do general Rawson, na Embaixada da argentina, junto ao governo brasileiro, sr. Felipe Espil.

O novo embaixador é considerado dos mais habeis diplomatas do vizinho país amigo, tendo servido, até bem pouco, por largo tempo, nos Estados Unidos da America do Norte. O sr. Espil foi substituido, na Embaixada argentina de Washington, pelo sr. Adrian Escobar, o qual serviu, varios anos, com raro brilho, nas mesmas funções, no Brasil.

A passagem do sr. Espil por esta capital, está marcada para ás 11 horas, pelo avião da carreira.

Escola Nacional de Engenharia da Universidade do Brasil

CONCURSO DE HABILITAÇÃO — HORARIO DAS PROVAS ORAIS

Os candidatos deverão exibir carteira de identidade ao responderem a chamada, não sendo admitidos á prova sem o preenchimento dessa exigencia.

Hoje — Dia 29-2-44, terça-feira, ás 8 horas:

Matematica — Os candidatos de numero de inscrição de 301 a 320.

Sociologia — Candidatos de numero de inscrição de 321 a 340.

Historia Natural — Os candidatos de numero de inscrição de 361 a 380.

Quimica — Candidatos de numero de inscrição de 381 a 400.

A's 13 horas — Fisica — Candidatos de numero de inscrição de 341 a 360.

Dia 1-3-44 — Quarta-feira, ás 8 horas:

Matematica — Candidatos de numero de inscrição de 401 a 420.

Sociologia — Candidatos de numero de inscrição de 421 a 437.

H. Natural — Candidatos de numero de inscrição de 21 a 40.

Quimica — Candidatos de numero de inscrição de 41 a 60.

A's 13 horas — Fisica — Candidatos de numero de inscrição de 1 a 20.

Dia 2-3-44 — Quinta-feira, ás 8 horas.

Matematica — Candidatos de numero de inscrição de 61 a 80.

Sociologia — Candidatos de numero de inscrição de 81 a 100

H. Natural — Candidatos de numero de inscrição de 121 a 140.

Quimica — Candidatos de numero de 141 a 160.

A's 13 horas — Fisica — Candidatos de numero de inscrição de 101 a 120.

EXAME ESPECIAL PARA CONVOCADOS

Geologia Economica — Hoje, 29-2-44, ás 13 horas, exame especial para o aluno Vitor José Castel — Ruiz de Azevedo (convocado)

Fisica — Dia 2-3-44, ás 14 horas, prova escrita de exame especial, para alunos convocados: Alaor Botelho Junqueira, Alvaro de Oliveira, Antonio Souza P. Junior, Arlindo Soriano Pupé Filho, Armando Maciel Dantas Junior, Artur Pais Leme Ganguçu', Ari Brandão Botelho, Eridan Guerra Novais da Silva, Fernando Lugarinho, Gilson Rodrigues Rainho, Heitor Lisboa de Araujo Costa, Helio Santana de Almeida, Hermano Cardoso Pedrosa, Homero Vicente de Melo, Hugo Nogueira de Queiroz, José Aguiar, José Leite Pena, José Leal Cohn, Kalil Rubez Primo, Leonidio Socrates Batista, Lourival Almeida do Vale, Lisandro Viana Rodrigues, Manoel Albino dos Santos Queiroz, Marconi Nudelmo, Marmos Hasan, Marcos Vinicicos Nunes de Brito, Mario Loureiro de Morais, Miguel Galdino de Andrade, Murilo Morais Leal, Osvaldo Ferreira Marques, Samir Haddad, Urbano Ferro Costa, Vitor José Castel e Ruiz de Azevedo.

Fisica — Dia 3-3-44, ás 8 horas, prova oral de exame especial para os mesmos alunos, cujas turmas serão divididas oportunamente.

AVISO — Terão inicio amanhã, dia 1.º de março, ás matriculas dos diversos cursos e anos desta Escola, que terminará a 10 do mesmo mês.

CHAMADAS A' SEÇÃO DE EXPEDIENTE — Alair de Oliveira Gomes, Antonio A. da Silva, Deodonio de Albuquerque Helio N. Guimarães, Adelino S. de Faria, Antonio Francisco Ferreira, Carlos da Silva, Eduardo da C. O. Barbosa, Ernesto Fehlberg Goiá de M. Trancoso, Helio C. dos Santos e João Batista Veronesi.

Inaugurada a 5.ª Exposição de Produtos Animais de Sergipe

ARACAJU', 28 (A. N.) — A inauguração, hoje, da 5ª Exposição de Produtos Animais do Estado de Sergipe, será um ensejo para se conhecer melhor as possibilidades da economia e da pecuaria sergipanas.

Estão sendo esperadas duas personalidades de reconhecido destaque na administração do país, afim de assistirem ao importante certame, que está despertando o maior interesse. O DEIP transportou para o recinto da Exposição mostruarios contendo aspectos de suas atividades e são inumeros os criadores, fabricantes e industriais que participam do certame.

Continuam chegando a esta capital, procedentes de varias unidades da Federação, numerosos agronomos, zootecnicos e criadores, todos interessados em conhecer a Exposição.

Os hoteis de Aracajú encontram-se totalmente abarrotados de visitantes.

Ontem, o interventor Maynard Gomes ofereceu ao interventor Gois Monteiro um almoço no Palacio de veraneio do governo localizado na praia de Atalaia.

Noticias da Policia Civil

DEVEM COMPARECER AO SERVIÇO DE REGISTO DE ESTRANGEIROS

Estão sendo chamadas no Serviço de Registo de Estrangeiros as seguintes pessoas: Abram Ciornal, Adelle Mateiel, Albertina Pinheiro Gomes, Ana da Conceição, Aron Urn, Chaya Sura Wladowsky, Don Melstein, Francisco Martins Laceres, Elisa Guerman, Nilda Sara Hann, Jacob Guerman, Jacob Solter, José Joaquim Teixeira, José Maria dos Santos, Maria Chaves, Maria da Conceição Saraiva, Maria de Souza e Silva, Maria Spindola Ferreira, Moisei Chlimper, Rosek Charm Zainowsky, Oliva Gonzalez Iglesias, Remedios Gonzalez Teixeira, Rosa Perelra Coelho e Zalman Schildkrit.

PAULO FERNANDES DE SOUZA

Cedalice Fernandes de Souza, Sebastião Fernandes de Souza, Gilva Alberto Fernandes de Souza, Joaquim Luiz Pizarro Filho, senhora e filho; Otavio Martins Cunha Bastos, senhora e filhos; Ary Fernandes de Souza, senhora e filhos; Guilherme Stibler Filho, senhora e filhos; participam o falecimento de seu esposo, pai, filho, irmão, cunhado e tio e convidam para o enterramento, hoje ás 17 horas, no Cemiterio de S. Francisco Xavier, saindo o feretro da rua Gonzaga Bastos, n.º 306, c. 2, ás 16,30 horas.

Desde já se confessam agradecidos.

Diario Carioca

EXPEDIENTE:

Diretoria:

Horacio de Carvalho Junior
Diretor-Presidente

Danton Jobim
Diretor-Secretario

Henrique de Moura Liberal
Diretor-Gerente

Telefones:
Direção: 22-3023 — Chefe da Redação e Secretaria: 42-5571 — Redação: 22-1559 — Administração e Gerencia: 22-3035 Publicidade: 22-3018 — Oficinas: 22-0824 — Gravuras: 22-1785

ASSINATURAS:

Para o Brasil:	
Ano	Cr$ 90,00
Semestre	Cr$ 50,00
Para o Exterior:	
Ano	Cr$ 200,00
Semestre	Cr$ 130,00

VENDAS AVULSAS: EM TODO O BRASIL CR$ 0,40

São cobradores autorizados os srs. J. T. de Carvalho e Antonio Ferreira da Rocha

Percorre o interior do país a serviço desta folha o sr. Romualdo Perrota, nosso inspetor.

REPRESENTANTES:
Minas Gerais-Belo Horizonte: Osvaldo N. Massote

Sucursal em São Paulo: Mario Cordeiro — Rua Xavier de Toledo, 84 1.º andar, sala 3 — Telefone: 4-6896

Pernambuco — Recife: Rui Duarte

Baia — Salvador: Virgilio D. Borba Junior

Publicidade: 22 - 3018

PRAÇA TIRADENTES, 77

Sessão Extraordinaria do Conselho Nacional do Trabalho

O presidente do Conselho Nacional do Trabalho, pondo em vista o grande numero de processos que dependem do julgamento desse Superior Tribunal de Justiça Trabalhista, convocou, para hoje, uma sessão extraordinaria no mesmo Tribunal, que terá inicio ás 14.00 horas.

Os interessados poderão verificar a situação dos respectivos processos na pauta afixada na portaria do Conselho.

Dr. Newton Motta
Médico
GINECOLOGIA — OPERAÇÕES — PARTOS
Consultorio: — AV RIO BRANCO, 108 s/502
Tel.: 42-2171
(Ed. Martinelli)
2as., 4as., 6as. — 9 ás 12

Indeferido, Pelo Ministro da Fazenda, Um Pedido de Abono de Percentagem Pela Cobrança da Divida Ativa

O ministro da Fazenda mandou arquivar, de acordo com os pareceres, um pedido do juiz de direito da 2ª Vara do Recife, sobre abono de percentagem pela cobrança da divida ativa.

No seu parecer, o procurador geral da Fazenda Publica assim se manifestou:

"Quando essa era feita pelos juizes federais, cabia-lhes a percentagem de 4 %, "ex-vi" do artigo 2º do decreto numero 5.196, de 1927. Mas o decreto n. 19.455, de 1930, aboliu essas vantagens, o que teve a consagração do artigo 69 da Constituição de 1934.

O preceito está em pleno vigor e é salutar.

Como se sabe, e ensinam Carl Schmith e Pontes de Miranda, os dispositivos das constituições substituidas, continuam em vigor, com a força de lei ordinaria, desde que não sejam incompativeis com os novos Estatutos.

E, interessar as autoridades julgadores, quer administrativas, quer judiciarias, na cobrança das dividas fiscais, é tirar-lhes a isenção imprescindivel ao desempenho dos seus cargos.

Não merece, pois, deferimento o pedido."

ABOLIÇÃO COMPLETA DO SISTEMA DE PERCENTAGENS OU COTAS

O diretor geral da Fazenda Publica, sr. Paulo Lira, opinou pelo indeferimento do pedido não, somente porque interessar as autoridades julgadoras administrativas ou judiciarias na cobrança das dividas fiscais equivale a tirar-lhes a necessaria isenção no desempenho dos seus cargos, como porque, no serviço civil brasileiro, a tendencia atual inclina-se para a abolição completa do sistema de remuneração, vencimentos e percentagens ou cotas.

Tentou Contra a Vida

Isolete da Silva, de 18 anos, solteira, brasileira, moradora á rua Martins Junior numero 66, em Piedade, com o proposito de suicidar-se, ingeriu iodo com permanganato, ontem, á noite, na residencia.

Depois de convenientemente medicada no Posto do Meyer, a tresloucada retirou-se.

O Segundo Aniversario da Gestão do Ministro Apolonio Sales no Ministerio da Agricultura

UMA MANIFESTAÇÃO DOS FUNCIONARIOS AO TITULAR DAQUELA PASTA

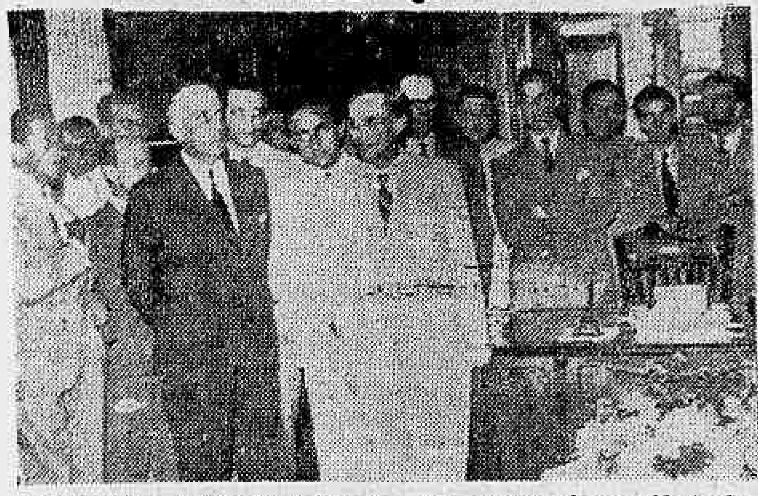

no ministro Apolonio Sales 4 — Um aspecto da manifestação

Desde 1930 o Ministerio da Agricultura vem desenvolvendo seus serviços de maneira notoria. A remodelação e o desdobramento das atividades oficiais, no dominio da produção rural, seja ela animal ou vegetal, como na proteção de florestas e mananciais, tomou, entretanto, impulso decisivo com o advento do Estado Nacional. Entregue à competencia dos técnicos e dos especialistas, passou o Ministerio da Agricultura a incorporar, ativamente, ao seu patriotismo de realizações, a conversão das opulentas reservas rurais do país ao conjunto de fatores de enriquecimento da Nação. Nessas condições, o presidente Getulio Vargas foi buscar o agrónomo Apolonio Sales, confiando-lhe a gestão da pasta responsavel pelo fomento e pela modernização da produção dos campos.

DOIS ANOS DE ADMINISTRAÇÃO

Ontem completaram-se dois anos da gestão do titular da pasta da Agricultura. Nesses vinte e quatro meses muito progrediram, no Brasil, os métodos administrativos de assistencia ao homem do campo e à economia agraria. Soube o sr. Apolonio Sales identificar-se plenamente com as necessidades dos nossos campos e dos nossos camponeses, realizando, assim, uma administração sadia, entrosando as suas atividades com os orgãos executivos regionais, o que lhe tem valido acelerar o ritmo da remodelação da estrutura economico-social do meio agrario do país.

AS SOLENIDADES

Iniciando as solenidades usou da palavra o sr. Mario de Oliveira, diretor do Departamento de Produção Animal, o qual ressaltou as atividades do ministro Apolonio Sales durante sua gestão, que tem sabido orientar os serviços daquele Ministerio, fornecendo os meios necessarios para o fomento da agricultura no nosso país.

A seguir falaram varios outros oradores, saudando o titular daquela pasta pelo transcurso da data e, por fim, o sr. Apolonio Sales.

S. Ex., depois de agradecer aos presentes aquela homenagem, referiu-se, em breves palavras, ao esforço realizado pelo orgão que dirige, acrescentando que todas as vitorias até agora alcançadas se devem à colaboração conjunta de todos que ali exercem suas atividades. O orador falou tambem do que pretende e deve ainda realizar aquele Ministerio em prol do engrandecimento econômico do país, dentro das suas possibilidades.

A' cerimonia compareceram varios funcionarios, chefes de seção e inumeras outras pessoas.

Bandeira Para a Força Expedicionaria Brasileira

Duas Unidades Receberão o Pavilhão Nacional — As Senhoras Paulistas Confecionaram Artistico Trabalho — Um Grande Desfile Em São Paulo, No Dia 7 de Março

S. PAULO, 28 (A. N.) — Continuam com grande entusiasmo os preparativos para a imponente solenidade a se realizar no proximo dia 7 de março, durante a qual serão entregues bandeiras brasileiras a uma unidade de Infantaria e a outra de Artilharia. Essas duas bandeiras constituem um trabalho magnificamente confeccionado por uma comissão de senhoras paulistas que receberam recentemente a visita do sr. general Horta Barbosa desejosa de ver o artistico trabalho.

Pela sua significação, a cerimonia cujo programa está sendo organizado pelo Estado Maior da 2ª Região Militar, vem despertando grande interesse, tendo já alcançado a colaboração da Federação Paulista de Futebol, Associação dos Funcionarios Publicos, Associação dos Empregados no Comercio, Sindicatos diversos e outras entidades que desejam participar da grandiosa festa de patriotismo.

Nos meios academicos os estudantes se reunem para dar ao empreendimento, cuja finalidade é enaltecer os soldados da Força Expedicionaria, todo o seu apoio, o que contribuirá, sem duvida, para que a referida solenidade alcance indiscutivel realce.

NOS ESTADOS

Recorda-se, a proposito, que iniciativas semelhantes têm alcançado o maior êxito em outros pontos do país, como, por exemplo, no Pará e na Bahia, onde as senhoras assumiram identica atitude. No interior do Estado de São Paulo, a significativa homenagem de que serão alvo os soldados da Força Expedicionaria vem encontrando calorosa repercussão. Todas as camadas sociais prestigiam e cercam de carinho os soldados brasileiros. Dirigentes academicos apresentaram-se voluntariamente para serem incorporados à F. E. B.

O MINISTRO DA GUERRA ENALTECE O GESTO DAS SENHORAS PAULISTAS

Tomando conhecimento da solenidade que se prepara, o ministro da Guerra, general Eurico Dutra, enviou às senhoras paulistas expressivo telegrama, agradecendo-lhes o gesto patriotico e lembrando-lhes, ao mesmo tempo que, através da nossa historia, mães e esposas animaram seus filhos e esposos a melhor cumprirem o dever sagrado de defenderem à Patria. Por isso, a tropa, com o pavilhão nacional à frente, urdido por mãos da mulher brasileira, encontrará um suprimento de forças, heroismo e valor nos momentos de agruras e sofrimentos. Essas palavras foram repetidas pelo coronel Lima de Figueiredo que durante dois dias esteve aqui, participando dos preparativos da solenidade, em entendimentos pessoais como o alto comando da 2ª Região, o governo do Estado, comissão de senhoras, que vão oferecer as bandeiras e a população.

O GRANDE DESFILE

Por ocasião da entrega das bandeiras às unidades de Infantaria e de Artilharia, desfilarão, tropas sediadas em São Paulo, em continencia ao ministro da Guerra e aos seus camaradas que partirão para a luta.

Nessa grande homenagem ao Exercito, o povo paulista com o apoio da Cruz Vermelha Brasileira, Liga das Senhoras Catolicas, associações religiosas, classe academica, comerciarios, industriarios e tantas outras entidades revelará uma vez mais o seu entusiasmo e o seu patriotismo.

Será uma iniciativa participar a que o governo, por intermedio da Legião Brasileira de Assistencia, vem emprestando o maior brilho e dando a maxima assistência.

Desde a exposição das duas bandeiras até o desfile das tropas, governo e povo, ligados pelo mesmo entusiasmo, darão aos soldados a certeza de que o gesto das senhoras paulistas é bem a tradução dos sentimentos de todos os brasileiros de São Paulo.

A Organização Economica Para a Guerra

Fala Sobre o Assunto ao DIARIO CARIOCA o General Pedro Cavalcanti

Sobre o palpitante tema — a organização economica para a guerra — o general Pedro Cavalcanti concedeu a interessante entrevista que se segue:

O PROBLEMA

— Poderia dar-nos o general a sua impressão sobre a nossa organização economica para a Guerra?

— Nesse assunto outras vozes mais autorizadas deveriam ser ouvidas de preferencia. Os doutos na materia por aí estão. O que aprendi sobre economia politica data de mais de um quarto de seculo...

Na época presente deverá achar-se muito envelhecida a economia politica versada na escola da praia Vermelha, a velha escola militar em que ainda se sentiam naquele tempo os ultimos lampejos do espirito de Benjamin Constant.

As coisas evoluiram e as gerações mais velhas se atrasaram no conhecimento...

O tema sobre que pedis a minha impressão é, por sua natureza, mui complexo.

Aplico sempre, todavia, o mesmo método de raciocinio para a solução de qualquer tema.

E a primeira pergunta a fazer é esta: — **De que se trata?**

E a resposta é:

A) — De prover as forças armadas e as populações em geral, do essencial à sua subsistencia e necessidades imediatas e no sentido de assegurar a continuidade e eficiencia do esforço de cada qual em prol da defesa da Pátria;

B) — De prover as forças combatentes do armamento, do equipamento e tudo mais que é indispensavel à luta.

Como, dest'arte, atingir o objetivo.

A organização da guerra ha que decorrer da organização da paz.

A questão que se põe para um povo afim de que as suas forças armadas não malogrem na linha de batalha é uma questão de produção, da terra e das industrias, do capital, do trabalho e de transporte.

DIREÇÃO UNICA

— "Na paz a nossa lavoura depende de um ministerio, as industrias e trabalho de outro, o capital de outro, o transporte da mesma forma.

E' evidente que uma direção superior haveria que coordenar a ação desses elementos para o rendimento maximo no minimo de tempo.

E tudo falharia sem que sobretudo o aparelhamento industrial e os transportes correspondessem ao vulto das necessidades correntes, inclusive as de importação.

O equipamento industrial da nação em prol das necessidades da guerra teria que sofrer profunda alteração.

Haveria mister, portanto, de um orgão diretor que colaborasse com os ministerios e a multiplicidade de conselhos, departamentos e institutos no sentido de produzir, armazenar e fornecer para a guerra.

Está em causa a nossa vitoria.

Alguns orgãos atuais poderiam então desaparecer e outros seriam reajustados ou fundidos.

Esta direção se imporia porque, em ligação com as autoridades militares e outras — que todas elas diriam suas necessidades — seria um elemento creador, propulsor e previdor.

Do seu êxito dependeria periclitar ou não o esforço de guerra da nação.

UM PROBLEMA DE ESTATISTICA

— "Entram, na solução do caso, evidentemente, em jogo meios e cifras, que são um problema grave de estatistica.

Examines dos stocks indispensaveis, e, pois, do que ha, do que é mister haver, ou crear ou comprar fóra.

Desde já fôra aconselhar, porém, ter-se a cada instante presente no nosso espirito a visão do futuro, que a crise geral que sobrevirá amanhã será principalmente da produção alimentar.

Esta já alias não nos basta por aqui às nossas exigencias do momento.

Paralelamente haveria a considerar o nivel dos preços, quer quanto às mercadorias comuns quer quanto aos artigos de fabricação industrial.

A AÇÃO DA AUTORIDADE COORDENADORA

"Entre os homens, há os que especulam vilmente e ha os que exercem probidosamente as suas atividades.

Particularmente, o padrão de vida de um povo não pode ser alterado alem de certo limite, sob pena de catastróficas consequencias.

E' quando entra em jogo a autoridade coordenadora, fugindo aos remigios de superficie, estimando realmente o preço da produção nas suas origens, dando transporte ás mercadorias e propondo ao Governo a taxa de compensação com que ele auxiliará a produção para que a mercadoria possa ser oferecida nos mercados com lucro razoavel e, pois, por preços ainda compensadores.

Vemos quanto, entre nós, o "esforço preparatorio" haverá ainda que ser longo."

FROTA MERCANTE

"Penso, todavia, que a nossa colaboração na guerra já nos deveria ter permitido possuir uma frota mercante de compensadora tonelagem e aviões de carga em numero bastante para nos atender ás exigencias mais imediatas de transporte.

E' que, indubitavelmente, á nossa colaboração na guerra deve-se a vitoria aliada no Atlantico Sul e na Africa do Norte.

Isso é indiscutivel e o será a qualquer tempo.

Algumas centenas de navios, uma frota comercial aérea e trilhos e máquinas — nos teriam já, evidentemente, desafogado das angustias do momento."

OS LIMITES DA MOBILIZAÇÃO ECONOMICA

— Esta organização, a que se refere o general, não se enquadra na mobilização econômica?

— Eu tenho muito respeito á significação dos nomes. Mobilização é "ação de mobilizar".

Mobilizar é, no conceito comum dos dicionarios, e segundo todas as demais definições — "fazer passar do estado de paz ao de guerra, chamando ao serviço ativo as reservas, para imediatamente entrar em ação".

Tambem — por analogia — se "mobilizam fundos, capitais, ou titulos no momento inativos".

A mobilização econômica se enquadraria — por extensão — na ação de tornar utilizaveis e aproveitadas todas as reservas que possuimos ou pudéssemos criar no setor econômico em beneficio da guerra.

Seria, portanto, materia subsidiaria da organização econômica para a guerra, e, pois, integrada num plano de ordem mais geral.

Organizar é "dispôr, criar, mobilizar, transportar, concentrar" e em consequencia "utilizar".

Consiste assim a organização numa serie de planos elaborados dentro de um programa objetivo realizavel.

Em cada cidade um simples "comissariado de alimentação" regularia, dentro desse plano, as questões de detalhe e exerceria a fiscalização sobre os preços.

Conclue-se desde logo quanto urge apelar para a experiencia, a consciencia do dever e a capacidade executiva dos homens chamados ao desempenho de tais encargos.

Muitos obstáculos haveriam que ser vencidos, ou habilmente contornados — visto que há uma multiplicidade de orgãos, no momento, mui suscetiveis nas respectivas esferas, — e que têm relações especiais de orientação e aplicação quanto a este ou aquele setor, especialmente o da produção.

URGENCIA DO PROBLEMA

"A complexidade, bem assim as dificuldades a enfrentar, não excluem, porem, "a condição precipua de urgencia na solução do preblama".

Temos, sem perca de tempo, de entrar na apreciação objetiva das nossas necessidades de guerra no interior e sobretudo no exterior.

E para alcançar o vulto das responsabilidades que assumiremos no exterior, na massa das mercadorias a transportar e da tonelagem dos transportes maritimos — basta que consideremos o quadro dos abastecimentos internos, onde já é notoria a crise que atravessamos.

O CUSTO DA NOSSA EXPEDIÇÃO

— Poderia o general avaliar o custo anual com a nossa expedição?

— Nesse assunto não quero tocar, porque o que estamos fazendo deve ser materia de segredo.

Vou, pois, apenas raciocinar.

O custo de uma expedição depende dos efetivos a manter no exterior.

A unidade minima para uma atuação ponderavel na linha de batalha é o exercito — digamos, por exemplo, tres a quatro ou mais divisões.

Calculemos "apenas o custo da alimentação" de uma divisão sem contar soldos, fardamento, equipamento, material de acampamento, armamento de toda a especie, munições, material de engenharia, material sanitario e outros muitos.

Suponhamos uma divisão de vinte mil homens e em moeda a ser convertida, a etapa minima de trinta cruzeiros dado o custo da mercadoria e do frete.

Serão seiscentos mil cruzeiros por dia ou dezoito milhões por mês.

O custo de uma divisão só em etapas para o soldado seria, portanto, de 216 mil contos anualmente.

Como no conjunto das despesas a alimentação será uma parcela minima, os nossos gastos subirão já no primeiro ano, sem contar as novas divisões, a alguns milhões de contos.

ECONOMIA DE APÓS-GUERRA

— "Antes de terminar esta entrevista eu desejo focalizar alguns problemas, que constam de uma palestra por mim realizada em São Paulo, em fins do ano passado e que se relacionam com a nossa economia de "após-guerra".

"Cuidam agora a Inglaterra e a Norte-America de assentar "um plano de vida internacional após a guerra".

Já devemos, tambem nós, refletir sobre as causas de após-guerra.

Assentar um plano é fixar diretrizes e orientar a ação consequente — e obrigará, pois, mediante orgãos adequados, o sentido exato da obediencia.

E a obediencia, por mais fiel e sujeita, não dispensa o "controle".

O mundo, efetivamente, vai exigir medidas drasticas quando a paz voltar, uma vez que a guerra créa necessidades e interesses que revolucionam não raro a propria estrutura economica dos povos.

Ingleses e americanos estão antecipando estudos dos problemas que se apresentarão após a refrega das armas.

Os paises atingidos pela guerra terão que enfrentar graves questões — sobrelevando, de um lado, a da produção, que muito foi afetada — a da terra e a das industrias essenciais à vida comum do homem — e, de outro lado, a do trabalho — porquanto as atividades da paz perderam milhões de braços, dos quais apenas reduzida parcela ficará apta para regressar e preencher de novo os claros deixados.

As despesas de guerra, por seu turno, criaram um problema sério de finanças para as nações, uma vez que o estado de beligerancia obriga a fabulosos gastos.

Com a vinda da paz o sistema comercial a se estabelecer entre as nações será em consequencia, o de "compensações compulsorias" em alguns casos. Os preços seriam apenas estimados.

O café, a borracha e outros produtos, as industrias fabris correntes entre nós, o surto da industria siderurgica — nada disso criará situações especiais em favor ou em detrimento da nossa prosperidade futura.

Mas o problema alimentár e o de aquisição de matérias primas irão criar, quiçá, um plano internacional de obrigações irrecusaveis.

A' nossa inteligencia compete, pois, desde já, trabalhar para que, no plano a se ajustar "pela força das circunstancias", "maximé" quanto á distribuição das riquezas — o Brasil contribua adequadamente sem prejuizo dos seus interesses vitais.

Saber o que pode ir e o que deve ficar é uma questão de balanço.

Só a estatistica poderia referir com exatidão o nivel da produção e o dos "stocks" — matéria em que não somos fortes.

Antes da guerra contavam os Estados Unidos com perto de 400 milhões de toneladas de produção agricola, e nós com cerca de vinte milhões.

Em referencia aos produtos animais exportavamos então cerca de duzentas mil toneladas, contra um milhão de toneladas vendidas pela Republica Argentina.

Esses numeros exprimem a comparação e, portanto, são base para conclusões no nosso proprio interesse.

Um outro relevante problema "é o dos transportes sob o duplo aspecto maritimo e aereo".

De acordo com as cifras publicadas, a frota comercial norte-americana andava, antes da guerra, por perto de quatorze milhões de toneladas, enquanto a inglesa pelos vinte milhões.

E' evidente que algo se imporá em beneficio do aumento da tonelagem da nossa marinha mercante — que deve andar por meio milhão de toneladas — e das nossas construções navais, tendo em conta o grande impulso que o nosso comercio exterior tomará após a guerra.

Não possuiremos por esse tempo, elementos de transportes maritimos correspondentes ao vulto nas nossas transações

(Conclue na 8ª pag.)

Cr$ 14.000,00

Ordem do Dia

Rubem Braga

A Sociedade Brasileira de Escritores elegeu uma nova diretoria. Anibal Machado é o presidente. Malba Tahan pediu providencias contra a mania de editar livros escritos do além tumulo. Disse que tem em casa um livro de Humberto de Campos, escrito do Além, com dedicatoria assinada por Humberto de Campos, tambem do Além. Está assustado porque recebeu carta de um medium dizendo que, logo que ele, Malba Tahan, morrer, está à sua disposição para algum livro que queira escrever do Outro Mundo. Malba Tahan diz que absolutamente não pretende escrever nenhum livro depois de morto; quando morrer, quer descanso. A assembléia aprovou por unanimidade uma moção em que a Sociedade se solidariza com Ivan Pedro De Martins, autor do romance "Fronteira Agreste", livro cuja circulação foi proibida por um diretor interino do DEIP do Rio Grande do Sul. A Sociedade declarou sua convicção de que a censura a criações artisticas e literarias é incompativel com o desenvolvimento da cultura e serve diretamente à causa do fascismo. A Sociedade espera que o ato injustificavel seja anulado por quem de direito.

O professor Roger Bastide está no Nordeste estudando a influencia africana na população. Declarou à Agencia Nacional que tem visto muitos tipos de beleza feminina na Bahia, no Recife e em João Pessôa. Multo bem, professor. Fez anos ontem Moacir Werneck de Castro, critico literario deste jornal. O "Times" noticia que "New Yorker" resolveu não permitir mais nenhuma condensação de artigos publicados em suas colunas no "Reader's Digest", porque esta revista está subsidiando outras para publicar artigos que ela lhes dá, e depois condensa. Enquanto negocia a paz com a Finlandia, a Russia manda 600 aviões bombardear Helsinki. E' o que se chama uma pressão de cima para baixo, que deve causar uma pressão de baixo para cima: dos finlandeses contra os governantes pró-nazistas que os levaram à guerra contra a URSS. E fóra disso não há nada: chove, aumentam as filas de leite, faz calor...

Ontem, No Rio Negro

DESPACHARAM COM O PRESIDENTE DA REPUBLICA OS MINISTROS DO TRABALHO E EDUCAÇÃO — RECEBIDOS EM AUDIENCIA

O presidente da Republica recebeu, ontem, para despacho, no Palacio Rio Negro, em Petropolis, os srs. Alexandre Marcondes Filho, ministro do Trabalho e interino da Justiça e Gustavo Capanema, ministro da Educação. Em audiencia, o chefe do Governo recebeu o interventor Menezes Pimentel, do Ceará, a diretoria da Companhia Nacional de Alcalis, tendo á frente o sr. Fernando Falcão, seu presidente, e o sr. João Barbosa.

— Esteve, ontem, na Embaixada da Republica Dominicana, o comandante Otavio Medeiros, sub-chefe do Gabinete Militar da Presidencia da Republica, afim de apresentar cumprimentos, em nome do presidente da Republica, pela passagem do centenario da Republica Dominicana.

— O sr. João Lira Filho esteve, ontem, no Palacio do Catete, afim de agradecer ao presidente da Republica a sua nomeação para o cargo de presidente do Conselho Nacional de Desportos.

Já Foi Transferido de Sede o Departamento do Tesouro

Conforme já tivemos oportunidade de noticiar, os Departamentos e serviços da Secretaria Geral de Finanças estão sendo transferidos para o edificio do antigo Banco Alemão Transatlantico, á rua da Alfandega, n.º 42, recentemente adquirido pela Prefeitura. As informações que divulgaramos confirmam-se a cada passo, pelo que já se encontram funcionando naquele edificio o Departamento do Tesouro e os seus serviços de correspondencia, de protocolo e a chefia do Serviço de Arrecadação. O gabinete do diretor daquele Departamento e os serviços citados estão funcionando no 2.º andar e a chefia do Serviço de Arrecadação no pavimento terreo.

Ministro Rodrigo Otavio

O FALECIMENTO, ONTEM, DESSE EMINENTE BRASILEIRO

Ministro Rodrigo Otavio

Teve dolorosa repercussão na cidade, a noticia do falecimento, ontem, do eminente brasileiro, Rodrigo Otavio Lanzard de Menezes.

Grande jurista, as obras que publicou honram a cultura nacional. No desempenho de altos cargos no país e de importantes comissões no exterior, o ministro Rodrigo Otavio prestou ao Brasil os mais assinalados serviços, conquistando uma situação de respeito e de admiração no seio da coletividade nacional. Pelas suas virtudes, pela sua inteligencia, pelo seu idealismo, a vida de Rodrigo Otavio constituiu um nobre exemplo para as elites brasileiras, que nele sempre reconheceram um verdadeiro padrão de honra para a nacionalidade.

Ministro do Supremo Tribunal Federal, membro da Academia Brasileira de Letras, chefe de missões diplomaticas, arbitro internacional de questões da maior relevancia, em todos esses pontos ele soube exaltar o nome do Brasil, elevando ainda mais as tradições dos nossos grandes homens publicos.

Sua morte encheu de luto a Nação. Com Rodrigo Otavio, perde o Brasil uma das figuras mais brilhantes dos seus circulos intelectuais, cuja atividade fecunda enriqueceu o nosso patrimonio nacional.

Navio Carvoeiro

Terão lugar amanhã as experiencias de um navio carvoeiro que a Organização Henrique Lage acaba de conseguir por transformação de um seu antigo batelão lameiro. A nova unidade será incorporada á frota destinada ao transporte de carvão de Imbituba de interesse vital para as necessidades industriais no país nesta fase da guerra.

Nova Linha Extraordinaria de Bondes

Começará a Trafegar, Amanhã, Entre a Praça Duque de Caxias e a Estrada de Ferro C. do Brasil

A Prefeitura acaba de autorizar as Companhias Carris, Luz e Força e Ferro Carris Jardim Botanico a inaugurar, amanhã, 1º de março, uma nova linha extraordinaria de bondes, que trafegará entre a praça Duque de Caxias e a Estrada de Ferro Central do Brasil.

O preço das passagens será de 40 centavos, divididos em duas seções de 20 centavos cada uma, com ponto no largo da Lapa.

E' o seguinte o itinerario da nova linha:

IDA: — Praça Duque de Caxias — Catete — Largo da Gloria — Augusto Severo — Teixeira de Freitas — Largo da Lapa — Avenida Mem de Sá — Avenida Gomes — Freire — Visconde do Rio Branco — Praça Tiradentes — Avenida Passos — Marechal Floriano — Praça da Republica (Quartel General) — Estrada de Ferro.

VOLTA: — Estrada de Ferro — Praça da Republica (Quartel General) — Marechal Floriano — Avenida Passos — Praça Tiradentes — Constituição — Tomé de Souza — Avenida Gomes Freire — Avenida Mem de Sá — Rua Maranguape — Largo da Lapa — Rua da Lapa — Rua da Gloria — Catete — Praça Duque de Caxias.

A Cobrança do Imposto Proporcional Devido Pelas Pessoas Juridicas

A uma consulta do coletor estadual de Bom Jardim, no Estado do Rio de Janeiro, sobre se o imposto proporcional devido pelas pessoas juridicas deve ser cobrado, neste exercicio, á taxa de 6% ou de 8%, o diretor da Divisão do Imposto de Renda mandou responder nos termos do parecer do Serviço de Tributação, que esclarece o seguinte:

"O decreto-lei n. 5 844, de 23 de setembro de 1944, vigorante a partir de 1º de janeiro de 1944, estabelece:

Art. 44 — As pessoas juridicas pagarão, sobre os lucros apurados de acordo com este decreto-lei, o imposto proporcional de 6% e o imposto adicional de 2%, exceto as sociedades civis que pagarão, sobre os mesmos lucros, o imposto proporcional de 3% e o imposto adicional de 1%.

Paragrafo unico — Os impostos adicionais de que trata este artigo serão cobrados com o imposto proporcional e vigorarão nos exercicios financeiros de 1944 e 1945".

Ante a clareza da lei, é de se responder à Coletoria consulente, que a taxa do imposto vigorante para as pessoas juridicas, no exercicio em curso, excetuadas as sociedades civis, é de 8%, isto é, 6% e mais o adicional de 2%".

Requisição de passagens e transportes

O ministro da Guerra mandou, por aviso n. 525, de 26 de fevereiro corrente, estender aos oficiais, sub-tenentes e sargentos transferidos para os corpos e outros elementos pertencentes à 1.ª Divisão de Infantaria Expedicionaria, o disposto no aviso n. 647 Resp. 1, de 13-III-942, relativamente à requisição de passagens e transportes de bagagem para as respectivas familias, de acordo com os destinos que optarem. Fica entendido que, salvo nos casos normais de transferencia, não serão concedidos por conta deste Ministerio, novas passagens e transportes de bagagens para outros destinos.

Diario Carioca

RIO DE JANEIRO, TERÇA-FEIRA, 29 DE FEVEREIRO DE 1944

A nossa opinião

Os Caminhos do Mar Estão Desimpedidos

As atenções da população carioca estão voltadas para a Central do Brasil. E' que, com o desabamento do tunel, ficou prejudicado o trafego entre o Rio e São Paulo. Consequentemente, a cidade passou a sentir ainda mais a falta de abastecimentos. Devemos reconhecer que a Central tem desenvolvido esforços no sentido de transportar os artigos de primeira necessidade, constituindo um amplo serviço rodoviario que está atendendo, dentro das contingencias do momento, ás necessidades mais urgentes do povo da metropole.

Mas, enquanto se aguarda a normalização do transito ferroviario, parece-nos razoavel formular uma interrogação á Comissão de Marinha Mercante: — Que fazem os nossos navios que não trazem alimentos de S. Paulo? A frota mercante deveria ter sido utilizada para suprir o Distrito Federal na atual conjuntura. Pelo porto de Santos poderiam escoar-se para a Guanabara os produtos de que mais necessitamos. No entanto, nenhuma providencia foi tomada com resultados palpaveis. E' claro que todos desejariam constatar maior colaboração entre o Lloyd Brasileiro e a Central do Brasil. O problema dos submarinos, segundo as informações divulgadas, já foi solucionado no Atlantico Sul. Graças á ação das armadas do Brasil e dos Estados Unidos, com o apoio das nossas forças aereas, os piratas do Eixo foram escorraçados das costas do territorio nacional, especialmente no trecho Estado do Rio-S. Paulo-Rio Grande. Portanto, não seria exagerado sacrificio para a Comissão de Marinha Mercante fazer com que os barcos sob seu controle conduzissem para o Distrito Federal generos, carnes, verduras e demais artigos que habitualmente nos vêm da terra bandeirante.

A impressão dominante é que aquele orgão não está cumprindo eficientemente suas finalidades. Talvez o mal esteja no sistema estabelecido para a alta administração dos transportes maritimos. Possivelmente seria mais adequada a nomeação de um diretor geral para orientar os trabalhos da navegação costeira. A experiencia mostra que as comissões nem sempre decidem com a rapidez exigida pela situação. Seja como fôr, a verdade é que os caminhos do mar parece que não existem nestes dias de dificuldades para o governo e o povo carioca.

E' natural que a Comissão informe, diante das criticas que se formulam á sua inercia, que tomou medidas para abastecer a capital, que os navios trouxeram aos nossos armazens varios produtos. Desde já devemos acentuar que as providencias que a população tinha o direito de esperar daquele organismo eram de natureza mais ampla, de modo que nada viesse a faltar á cidade. Para casos extraordinarios, só remedios especiais. Pelo menos dois comboios deveriam ter entrado e saido duas vezes nos portos do Rio e Santos conduzindo tudo o que fosse exigido pelo consumo publico. A mobilização de caminhões precisava ter sido realizada juntamente com a de navios mercante.

Ainda é tempo, porém, de prestar esse grande serviço á capital do país. Não convem que nos deixemos ficar exclusivamente aguardando que se restabeleça a ligação ferroviaria entre o Rio e S. Paulo. Não há tuneis no mar. E os submarinos, se pretenderem reaparecer, serão mais uma vez afundados pelos bravos pilotos da F.A.B. e da U.S.A.F. Eles garantirão, com o auxilio da nossa gloriosa Marinha de Guerra, a segurança do trafego maritimo entre a Guanabara e Santos.

Rabaul Um Montão de Ferros Retorcidos

QUARTEL GENERAL DE MAC ARTHUR, 28 — (Por F. Robertson, do INS) — Nesta ilha da Nova Guiné, tudo tende a indicar que é iminente a ocupação de Rabaul, uma das mais poderosas bases que se achava em poder do Japão no Pacifico Sul Ocidental agora transformada em um montão de ferros retorcidos. Hoje, é o sétimo dia consecutivo em que pesados bombardeiros aliados, sob o comando do general George Kenney, vem castigando Rabaul sem encontrar oposição inimiga. Forças navais bombardearam igualmente aquela base, submetida a identico processo de destruição. Este metodo foi o que facilitou a ocupação de Kwajalein e de Eniwetck, nas ilhas Marshalls. Faz já muito tempo que Rabaul é um dos principais objetivos do general Mac Arthur, e sua ocupação trará extraordinarias vantagens para as forças aliadas no teatro de operações do Pacifico. Grande parte da extremidade oeste da Ilha da Nova Bretanha se encontra em poder dos norte-americanos, sendo Rabaul sua capital. O ocupação a ser efetuada pelas forças aliadas daquele importante ponto estrategico, que é Rabaul, colocará as forças das Nações Unidas em ótimas condições para poderem desenvolver novas ações ofensivas contra os baluartes que protegem as ilhas do Japão propriamente ditas. Rabaul possue uma das melhores baias do Pacifico, e antes de se verificarem os bombardeios americanos, por forças navais e aereas, tambem apresentava 3 excelentes campos de aviação, os quais eram usados pelos japoneses para atacar as linhas de abastecimento dos aliados, nos dias, hoje já esquecidos, em que os nipões tomavam a iniciativa.

Estes campos de pouso foram destruidos por numerosas bombas, porém poderão ser reparados. Sejam qual sejam os planos de ofensiva do general Mac Arthur, a ocupação de Rabaul lhe dará esplendida oportunidade, para efetuar a junção de suas forças com as do almirante Chester Nimitz, isto pela primeira vez, desde que começaram as hostilidades. Os porta-aviões com base em Rabaul poderão operar em conjunto com outras unidades da esquadra, esta ultima com base nas ilhas Marshalls, e consequentemente lançar devastadores ataques contra Truk e as ilhas Carolina. A distancia existente entre Truk e Rabaul é a mesma que a de Rabaul ás ilhas Marshalls. Apesar dos grandes danos sofridos por Truk, durante o recente ataque aero naval, essa base continua sendo um dos principais objetivos do comando norte-americano, empenhado em conquistá-la e impedir o seu aproveitamento por parte do inimigo. Oficialmente, nada se sabe a respeito, da absoluta falta de oposição em Rabaul, mas parece que este silencio é uma tática, dentre as muitas empregadas ultimamente pelo inimigo, o qual se empenha em conservar seu poderio naval e aereo, que supõe ainda dispor.

CARTAS DOS NOSSOS LEITORES

O IPASE

"Sr. Redator do DIARIO CARIOCA.

Lendo a edição de ontem desse vibrante matutino, tive a grande satisfação de encontrar um topico sugerindo ao IPASE a modificação do regulamento em vigor naquele instituto no sentido de facilitar aos modestos servidores da Nação a aquisição de pequenas habitações de acordo com as posses de cada um.

Preliminarmente, quero informar a v. s. que, sem aviso previo, o Instituto resolveu violentamente suspender a inscrição a todo e qualquer funcionario desde o mês de dezembro ultimo, sob o pretexto de que há divergencia entre ele e a Prefeitura.

Tambem agora que os imoveis e as construções subiram exorbitantemente de preço, e que o IPASE resolveu baixar o limite maximo para aquisição de predios, de 150 para 75 mil cruzeiros.

O DIARIO CARIOCA que jamais poupou esforços para defender as causas justas e humanitarias, certamente, não terá duvidas em fazer chegar ás mãos do sr. chefe do Governo as sugestões que se seguem:

1.º- Que o IPASE só exija a entrada de 20% quando a avaliação do imovel não corresponder ao emprestimo solicitado;

2.º) Que seja abolido o limite minimo de 20 mil cruzeiros para a aquisição de predio e terreno;

3.º) Que sejam extensivos aos funcionarios da União os beneficios da construção proletaria já em vigorem outros institutos para estatais;

4.º) Que todas as resoluções do Instituto que se relacionem com o funcionalismo sejam publicadas na imprensa, de acordo com a lei.

Certo de merecer a honrosa consideração de v. s., antecipo-lhe os melhores agradecimentos e firmo-se seu Amo.º at.º obr.º Aldo de Avelar".

Generais que se avistaram com o ministro da Guerra

Avistaram-se na tarde de ontem em demorada conferencia com o ministro da Guerra os generais Mascarenhas de Morais, comandante da 1.ª D. I. E.; Almerio de Moura, presidente da C. C. R., por ter regressado de sua viagem de serviço; Canrobert Pereira da Costa, Secretario Geral da Guerra; Zenobio da Costa e Osvaldo Cordeiro de Farias, comandantes, respectivamente, da Infantaria e Artilharia da 1.ª Divisão.

TOPICOS

Leito de Rosas

E' muito generalizada a impressão de que os diplomatas levam boa vida. Elegantes, percebendo bons vencimentos, frequentando as melhores reuniões sociais, eles contribuem para que se forme aquela opinião favoravel no tocante á sua existencia. No entanto, a verdade deve ser outra bem diferente. Vejamos, por exemplo, o que ocorre no momento em relação aos diplomatas argentinos. O sr. Adrian Escobar chegou a Washington, se fez fotografar ao lado de suas lindas sobrinhas, apresentou credenciais ao presidente Roosevelt e falou á imprensa. A situação no seu pais era estável. As relações com o Eixo haviam sido rompidas. O governo estava, afinal, cumprindo as recomendações da Conferencia dos chanceleres no Rio de Janeiro. A Argentina, integrada no movimento panamericanista, estrangulara a espionagem nazista em Buenos Aires e marchava firme ao lado das Nações Aliadas.

Quando tudo isso foi publicado, depuseram Ramirez, soltaram os agentes de Hitler na Argentina e não disseram uma só palavra no tocante á politica de "boa vizinhança". O coronel Peron falou apenas em "soberania ou morte..."

E' claro que o embaixador Adrian Escobar engullu todas essas coisas em silencio. E calou-se tambem quando o subsecretario de Estado afirmou que os sucessos da Argentina talvez constituissem ameça á segurança do Hemisfério...

Evidentemente, a profissão de diplomata é das mais arduas e ingratas. A menos que se tenha a fibra daquele rei que, amarrado numa grelha em brasas, ainda perguntava se não estaria ele sobre um leito de rosas...

* * *

Tres Seculos Depois

NUM momento mais que proprio, o Brasil comemora mais um centenario da expulsão dos holandeses do Maranhão. Momento proprio, porque numa época em que novamente o nosso povo se encontra em armas contra a cobiça inimiga, mais valor empresta a uma efeméride dessa ordem que lhe lembra o ardor com que seus antepassados defenderam o solo patrio.

Foi realmente a luta contra os holandeses a prova decisiva da nacionalidade brasileira, — prova de fogo, na verdadeira acepção da palavra. Porque foi um feito puramente nacional. Bem se sabe que foi insignificante e ineficaz o auxilio da metropole, assoberbada de mil dificuldades proprias e envolvida nas altas tramas da politica européia, que em dado instante chegaram a tranforma-la como que em aliada dos nossos inimigos.

Na luta contra os batavos, em todo o norte, firmou-se e afirmou-se a existencia duma nacionalidade propria brasileira, imbuida dum entranhado amor a sua terra e da indomavel decisão de defendê-la contra quem quer que fosse. Consolidou-se nos decendentes das mais diversas raças aquele sentimento do destino comum que até hoje perdura e que tão espontaneamente irrompeu quando novos conquistadores apareceram em nossas águas, ainda que desta vez não ousassem pôr o pé em terra brasileira.

O Brasl de hoje comemora a epopéia de 1644 prometendo aos heróis da luta pela latinidade desta terra que não será indigno deles, que, hoje como então, não recuará ante o sacrificio maximo, na defesa do patrimonio constituido com suor e mantido com sangue pelos nossos antepassados.

* * *

Tragedia e Humorismo

MUSSOLINI escravizou a Italia durante vinte anos. Abafada a voz parlamentar de Matteoti pelos facinoras do Duce, um silencio de morte se fez em toda a nação. Apenas o gemido das vitimas do Fascismo conseguia ultrapassar as fronteiras do pais, emocionando o mundo, Mas, no interior, um conformismo estranho dava a triste impressão de que os lideres politicos e trabalhistas estavam apoiando o regime brutal instituido pelos camisas-pretas.

Com a invasão aliada, ouviu-se novamente a palavra daqueles elementos. Na parte do territorio libertada pelos anglo-americanos, conforme o noticiario telegrafico, eles estavam vivos e eram anti-fascistas. Muito bem. Afinal, Mussolini não conseguira eliminar o sentimento de dignidade das elites. As cinzas da opressão de quatro lustros cobriam o fogo inextinguivel da vocação de liberdade dos homens. Ao primeiro sopro, surgiram as labaredas que iriam queimar o manto negro e o feixe de varas que simbolizavam a brutalidade fascista. Então, todos esperavam que esses patriotas fossem lutar pelos seus direitos e pela libertação do resto da Italia do jugo alemão. No entanto, eles nada fizeram contra Mussolini, nem contra Hitler. Em compensação, agora prometem uma greve ridicula de 15 minutos, como demonstração de protesto relativamente ao ultimo discurso de Churchill E' que o "premier" britanico não acusou o pobre Vitor Emanuel. Isso não lhes pareceu muito democratico. Churchill e Roosevelt deveriam matar o reizinho que pulou fora do bonde do Duce. E tambem precisariam fuzilar Badoglio, que apunhalou Hitler para servir á sua patria. Quanto ao resto, isto é, á ocupação da Italia pela dupla nazi-fascista, nada disseram os "grevistas" que estão sendo alimentados pelos ingleses e americanos. Francamente, os lideres politicos e trabalhistas da Italia estão fazendo humorismo no meio da catastrofe que ameaça destruir o seu belo pais...

O DOUTRINADOR

JOAQUIM DE SALES

RECEBI ontem a seguinte e desvanecedora carta que muito me comoveu, pois em geral não se revestem de termos amaveis as correspondencias enviadas aos que escrevem em jornais. A carta que abaixo reproduzo textualmente abre exceção á regra geral. E' a seguinte:

"Prezado dr. Joaquim de Sales. — Nem lhe minto nem lhe faço favor algum, dizendo-lhe que sou de seus mais assiduos leitores, dos que mais se comprazem com seu estilo simples e natural de dizer as coisas. O sr. escreve como quem fala, e este devera ser a maneira de escrever de todos os jornalistas, visto como a grande maioria da clientela das gazetas se compõe das massas populares que hão de ler sem ter de percorrer a cada instante aos dicionarios. Vivemos uma quadra da existencia em que todo o tempo é pouco e não se pode perdê-lo catando palavras de pouco uso nas colunas dos léxicos, geralmente impressos em tipo miudo. Agora permita-me ligeira observação: tenho a impressão de que o sr. é mais Roosevelt do que Churchill e não acho justa nem bem fundada essa preferencia. Ai do mundo, não fôra a nobre e corajosa atitude de Churchill lutando sozinho, durante mais de um ano, contra o soberbo e vitorioso monstro nazista! Roosevelt veio depois, e conquanto o seu apoio seja hoje decisivo, contudo, cronologicamente, Churchill chegou primeiro... Não acha, meu prezado dr. Sales? O sr. se deixou levar pelo que ocorreu, sem ligar talvez maior importancia ás datas historicas... Não leve a mal a minha observação e creia-me sempre seu admirador e constante leitor (a.) **Trajano Ramos Torres:**"

* * *

Ao meu amavel correspondente responderei dizendo que a questão de saber quem veio primeiro, se Churchill, se Roosevelt, carece de importancia: ambos se acham tão identificados nesta guerra e em ganhá-la no mais curto prazo possivel, que é dificil separar um do outro, de tal sorte estão os dois identificados no atingir o mesmo nobre ideal.

Dizer qual deles deva figurar em primeiro lugar, o mesmo é que reproduzir o eterno problema de saber o que apareceu primeiro: se o ôvo, se a galinha... Com esses dois homens tenho eu dividido indistintamente as flores murchas do meu fervoroso entusiasmo. E se mais frequentemente falo de Roosevelt é por questão de vizinhança, de boa vizinhança; é por não ser possivel atribui-las um pouco ao Brasil as atitudes e providencias do grande Presidente a quem as nações deste hemisferio conferiram a prerrogativa, sempre que fala em nome dos Estados Unidos, de falar tambem em nome de todas elas, porque os interesses e os objetivos de Roosevelt são precisamente os mesmos interesses e objetivos dos povos do Novo Mundo.

A minha admiração pelo presidente americano é muito antiga. Aumentou e definitivamente consolidou-se desde os primeiros dias desta guerra, quando, sem se declarar beligerante procurou prestar todo o auxilio moral e material possivel á Inglaterra e á França desarmadas e agredidas pela Alemanha nazista e pela Italia fascista armadas até aos dentes.

Há uns quatro anos passados escrevia eu um artigo para o meu jornal da tarde, artigo que não pôude ser então publicado já não me recordo bem por que motivo. Esse artigo tinha por titulo "O doutrinador", e era concebido nos seguintes termos:

* * *

"Houve uma época em que a palavra da moda era "a vida intensa" de que falava o grande presidente Theodore Roosevelt.

Com a ligeireza com que entre nós interpretamos o que aprendemos de ouvido, "a vida intensa" eram as grandes e gigantescas realizações do progresso material americano.

"A vida intensa" naquele povo é algo de muito mais alto e sublime. E' uma nação animada pelos impulsos de um constante idealismo. E a sua gloria consiste precisamente em que ela sabe que nem sempre se obtem o que se quer, mas isso não impede que cumpramos o nosso dever de correr atrás daquilo que desejamos alcançar, como digno do nosso esforço. O progresso moral se faz por este processo: olhos no alto, para vermos até que ponto corresponde á nossa dignidade de homens livres ter um pouco mais do que aquilo que nos oferecem os prazeres materiais da vida. Olhos bem abertos para não confundirmos com a perfeita beleza os simulacros de belezas que nos possam iludir, se não temos os corações ao alto.

O povo americano, diante da catastrofe hedionda da hora presente, cedeu aos impetos do instinto de conservação e resolveu permanecer á margem da desgraça, lamentando a triste sorte da escravização em massa imposta pela violencia e o terror.

* * *

Foi nessa altura que a voz de um grande homem se levantou. Essa voz era insuspeita e seu prestigio vinha de que previra e anunciara o evento monstruoso e fez tudo, expondo-se a tudo, até á humilhação, para evitar o deflagrar da tragedia; mas quando esta desabou sobre o mundo, Franklin Roosevelt fez ver a seu povo que não cumpre o seu dever aquele que se limita a lamentar apenas a sorte de um homem pacato, ferido de morte no meio da estrada sem prestar á vitima o auxilio de uma assistencia que talvez lhe poupe a vida.

E foi aos poucos penetrando as massas. E ao cabo de um ano, toda a opinião operou uma reviravolta para formar ao lado daquele a quem legitimamente cabe o titulo de "anjo da guarda da humanidade".

* * *

Foi no jantar que lhe oferece anualmente a Associação dos correspondentes de jornais estrangeiros que Roosevelt proferiu o maior de todos os seus discursos, tão notavel que um grande orgão da Imprensa de Londres chegou a dizer, na sua edição de ontem, que a oração do presidente Roosevelt, no banquete de sábado, foi o acontecimento mais notavel ocorrido no mundo, depois do desencadeamento da guerra atual.

Acreditamos que mesmo os mais encarniçados adversarios do presidente americano farão justiça a esse pregador incansavel que fez da felicidade e do bem para todos os homens a lei suprema da sua missão nesta hora negra.

Quando os homens lutam, como repteis, no charco imundo da ambição, da conquista e do orgulho, ele os convoca para virem aos cimos a despeito do acesso ingreme, respirar as auras vitais da caridade cristã, ainda que a subida custe e exponha a riscos, pois a ninguem é licito proferir a comodidade ao cumprimento do dever, á felicidade dos outros e á propria felicidade.

* * *

Todos os homens deveriam ouvir e seguir a palavra desse prégador de altas idéias, cuja preocupação é preservar a dignidade humana, com seus direitos essenciais sagrados, inalienaveis e intangiveis. Já não se trata de atitudes, mas de simples doutrinação. Numa época de feroz materialismo, a palavra desse Apóstolo desperta nossa sensibilidade, embotada por episodios de uma hediondez inimaginavel e pode conseguir o nosso desapego do que é máu e criminoso na vida, para só ouvir os ditames da conciencia que ainda sabe discernir entre o bem e o mal, a virtude e o delito, a justiça e o arbitrio, o direito e a tirania.

A Roosevelt talvez esteja reservada a gloria de realizar a predição de Pasteur, o sabio e o católico: "Creio invencivelmente que a ciencia e a paz acabarão por triunfar da ignorancia e da guerra; que os povos se estenderão, não para destruir, mas para edificar, e que o futuro pertencerá áqueles que mais houverem contribuido em beneficio da humanidade sofredora".

* * *

De então para cá venho acompanhando os passos desse grande homem, com a atenção e o zelo de um investigador que responde pela conduta de alguem que não pode perder de vista. Agora o que acontece é que o vejo sempre ao lado de Churchill. Um parece a sombra do outro; e não conheço na historia dois homens que tão estreitamente representem um só ideal, um só esforço, uma só vontade ao serviço da mais sublime e da mais sagrada das causas humanas. Todo o louvor a Roosevelt é louvor a Churchill. Exaltar Churchill é exaltar Roosevelt, porque ambos são uma só alma e um só coração — "cor unum ete anima una".

COMENTARIO INTERNACIONAL

No Tricentenario da Derrota Holandesa no Maranhão

Antonio Bento

TRANSCORREU ontem o terceiro aniversario da expulsão dos holandeses do Maranhão. A 28 de fevereiro de 1644, um punhado de brasileiros bateu os invasores batavos, que tiveram de deixar aquele pedaço do Brasil. O fato teve consequencias historicas, pois em breve ia alastrar-se a luta contra o dominio holandês em nosso paiz. Depois da Bahia, coube ao Maranhão o privilegio de ter abreviado a expulsão do inimigo, que passou a ser hostilizado em varios pontos do Nordeste.

Nem se diga que os portugueses nos ajudaram nessa empresa. Portugal acabara apenas de livrar-se do jugo hespanhol. As forças que tomaram parte na luta contra os invasores já eram predominantemente brasileiras. Mas, esse é um aspecto da questão que apenas queremos fixar de passagem. Desejamos sobretudo acentuar que os patriotas, comandados por Antonio Moniz Barreiros e Antonio Teixeira de Melo, já eram bons maranhenses — ou melhor, bons brasileiros, não tendo dado treguas ao inimigo.

O registo desse tricentenario é oportunissimo, no momento em que o Brasil participa da maior de todas as guerras que jamais assolaram a humanidade.

Como ninguem ignora, o Reich pretendia conquistar o nosso pais bem como todas as nações do Continente. Hitler e os novos pangermanistas não guardavam a menor reserva a esse respeito. E todos os estrategistas previam que a parte do Nordeste seria a primeira a sofrer o ataque inimigo. De qualquer modo, caso tivessemos de enfrentar essa grave emergencia, o nosso povo iria repetir a proeza dos bravos que expulsaram os holandeses, em meados do século XVII. Moveriamos certamente contra os nazistas uma luta sem treguas, conforme já acontecera nessa época distante do nosso passado colonial.

Mesmo na guerra atual, com todo o gigantesco progresso técnico desta éra da máquina, estamos vendo a importancia das guerrilhas. O tanque e o avião não fizeram desaparecer os guerrilheiros. Sob esse aspecto, é decisiva a lição que nos veio proporcionar o Exército Vermelho. Seus batalhões de guerrilheiros e os camponeses por eles dirigidos não deram treguas ao invasor. Desde o começo da campanha de Hitler na Russia, que a Wehrmacht vem sendo impiedosamente hostilizada pelas formações de guerrilheiros, compostas de homens, velhos e mulheres.

No tempo do dominio holandês, os nossos guerrilheiros não deram quartel ao inimigo. Caiam com unhas e dentes em cima do batavo, o qual não tinha a menor liberdade de movimentos. O mesmo por certo iria acontecer no presente, caso a Wehrmacht, depois de triunfar na Batalha da Africa, désse o salto Dacar-Natal ou Casablanca-S. Luiz. Tal como se verificou em 1644, os nossos soldados lutariam de qualquer modo, contra os novos conquistadores, fazendo emboscadas maiores ou menores até derrotá-los e expulsá-los da pátria.

Os pedantes generais alemães viviam dizendo que a época das guerrilhas tinha sido arquivada. Segundo suas previsões, o povo que quisesse enfrentar um poderoso exército inimigo com patrulhas de guerrilheiros estaria definitivamente perdido. Mais uma vez iriam enganar-se os doutores da guerra "cientifica e total". Os guerrilheiros russos e os guerrilheiros do marechal Tito estão mostrando o que os povos livres podem fazer contra os exércitos considerados invenciveis.

Caso não tivessem os patriotas maranhenses de 1644 lutado, em constantes emboscadas, contra os holandeses talvez a passividade geral aumentasse o numero dos Calabares, que eram os "quislings" daquela época colonial.

Graças aos nossos bravos guerrilheiros do século XVII, foi mantida a unidade brasileira.

SUL AMERICA CAPITALIZAÇÃO S.A.

A mais importante Companhia de Capitalização da America do Sul.

Amortizações em fevereiro

Realiza-se hoje, ás 14 horas, no salão nobre do Liceu Literario Português, á Rua Senador Dantas, 118-1.º andar, o sorteio de amortização de titulos relativo ao mês de fevereiro. Participarão desse sorteio todos os titulos em vigor, na Sede Social. Os titulos em atraso poderão ser rehabilitados até ás 14 horas de hoje, na Sede da Companhia.

SÉDE SOCIAL
RUA DA ALFANDEGA, 41-ESQ. QUITANDA
(Edificio Sulacap)
Inspetores e Agentes em todo o Brasil

Esfaqueado Covardemente

O ajudante de caminhão Manoel do Nascimento, de 38 anos, viuvo, morador á rua Major Freitas n. 533, no cruzamento das ruas Estacio de Sá e São Carlos, teve uma desavença com um individuo, Djalma de tal, residente nas proximidades do Posto Policial do morro de São Carlos.

No meio da discussão Djalma, sacando de uma faca, investiu contra Manoel, produzindo-lhe ferimentos incisos no torax, fugindo em seguida.

O soldado n. 131 da 4.ª Companhia do 6.º Batalhão da Policia Militar, que serve naquele Posto, esteve no local e providenciou sobre a remoção do ferido para o Posto Central de Assistencia, onde ele, depois de medicado, foi internado no Hospital de Pronto Socorro.

Aquele policial deu ciencia do fato ao comissario de serviço na delegacia do 14.º distrito policial, a quem fez entrega da arma, que fôra atirada fora pelo criminoso.

Dois Mortos e Onze Feridos

Num Desastre Provocado Pela Imprudencia de Um Motorista — Arrancou os Pingentes de Um Bonde e Chocou-se Com Um Onibus — A Policia

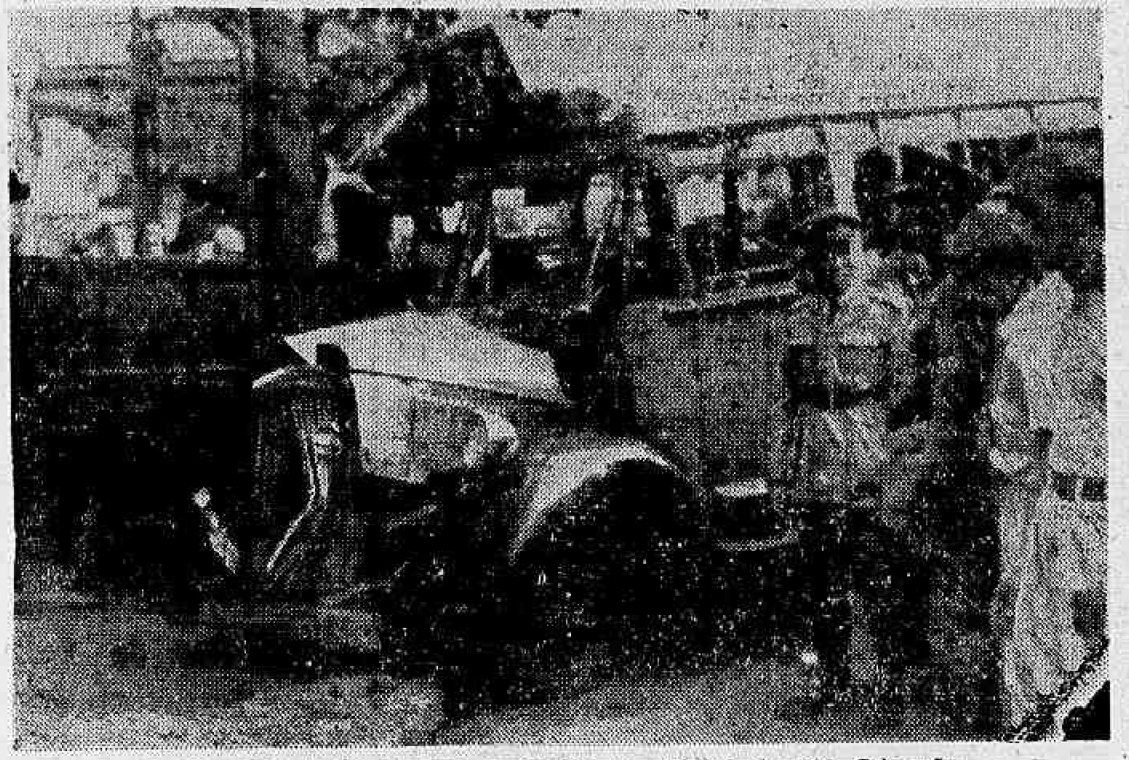

Um aspecto do desastre de ontem no Campo de São Cristovão

A imprudencia de um motorista, motivou, ontem, tragico desastre no Campo de São Cristovão, esquina da rua Figueira de Melo.

O caminhão numero 12.865, dirigido pelo motorista Antonio de Almeida, residente á estrada do Caju' numero 115, ao tentar passar á frente do bonde numero 2.519, da linha "Ramos", guiado pelo motorneiro, regulamento numero . . 5.731, arrancou do estribo deste veiculo, diversos pingentes, indo chocar-se em seguida, com o onibus numero 856 da Viação S. Jorge, linha Meyer, via Ana Neri, que se encontrava lotado.

Dada a violencia da colisão, o onibus e o caminhão foram de encontro a um poste, espatifando-se.

TRES AMBULANCIAS

Para o local correram 3 ambulancias do Posto Central da Assistencia, as quais recolheram os seguintes feridos:

Decio Sales, de 21 anos, solteiro, morador á rua Marquês de São Vicente numero 91, casa I, apresentando esmagamento das duas pernas; Josué Teixeira da Silva, operario, com 24 anos, solteiro, residente á rua Isolina numero 113, apartamento 101, que recebeu contusões e escoriações; Carlos Correia da Silva, de 28 anos "garçon" do Restaurante da A. B. I., morador á rua Dr. Garnier numero 811, com ferimentos de natureza leve; um menor de cor branca, de 13 anos presumiveis, que recebeu varias lesões graves; Iracema Penaforte, de 23 anos, solteira, moradora á rua Romario Martins numero 26, tambem com escoriações generalizadas; Augusto Galdino de Souza, de 46 anos, casado, morador á rua Aspirante numero 477, apresentando contusões e escoriações; Olavo Luiz de Souza Serpa, servente da Escola Militar, com 41 anos, solteiro, morador á rua Imperatriz numero 207, que sofreu contusões e escoriações generalizadas; Candido Alfredo do Couto, fiscal da Light n. 234, que trabalhava como condutor no bonde "Ramos", apresentando tambem contusões e escoriações; Antonio de Almeida, o motorneiro do carril, apresentando ferimentos leves; Henriqueta Camargo de Brito, viuva, com 50 anos, moradora á rua Paraiba numero 26 com escoriações generalizadas; Manuel Santana de Brito, sargento do Exercito, destacado como instrutor no Instituto Itabelo, com 52 anos, residente á rua Manuela Barbosa n. 25, que recebeu ferimentos de natureza leve; Joaquim Mendes Porto, viuvo, com 57 anos, residente á rua Capitão Bragança numero 2, com fratura das costelas; Danilo de Freitas, de 25 anos, residente á rua Correia Dutra, que ficou imprensado no onibus e sofreu esmagamento de uma das pernas.
to " Sgravedsa- -

DOIS MORTOS

Após receberem os primeiros curativos no Posto Central da Assistencia, foram internados, em estado grave, no Hospital do Pronto Socorro Danilo, Dercio Chaves e um menor, falecеu momentos depois.

Os dois ultimos, não resistindo á gravidade dos ferimentos vieram a falecer logo depois.

Os cadaveres foram removidos para o necroterio do Instituto Médico Legal.

SOCORRO DE BOMBEIROS

Danilo de Freitas, que ficou com a perna imprensada, foi retirado do onibus por um socorro de bombeiros do Posto do Cáis do Porto.

O comissario Carlos de Brito, de serviço na delegacia do 16º distrito policial, que chegou ao local momentos depois, após deter os motoristas e o motorneiro, solicitou o comparecimento dos peritos do Gabinete de Pesquisas Cientificas.

Cr$ 14.000,00

Creou Embaraços á Mobilização Economica

DENUNCIADO O COMERCIANTE

O procurador Mac Dowell da Costa apresentou ao ministro Barros Barreto, presidente do Tribunal de Segurança, denuncia contra Ciro Arbex, comerciante em São Paulo, por ter o mesmo criado embaraços á Mobilização Economica, vendendo alcool que não estava controlado pelas autoridades policiais.

Para o processo e julgamento, o presidente designou o juiz Pereira Braga.

Dr. José de Albuquerque
Membros da Sociedade de Sexologia de Paris
DOENÇAS SEXUAIS DO HOMEM
Rua do Rosario, 172 - De 1 ás 7

Agrediram o Casal

O sr. Silverio Gondar, brasileiro, de 39 anos e sua esposa Luciola da Cunha Nunes Gondar, brasileira, de 33 anos, moradores á rua Rainha Guilhermina, 44, queixaram-se, ontem, ás autoridades do 1.º distrito policial de que, domingo ultimo, á noite, quando se encontravam na garage de sua residencia, foram agredidos, a socos, pelos seguintes individuos: Honorio Luiz Vargas, morador á rua Campos de Carvalho, 1953; Pedro Ramos Nogueira, á rua R. Guilhermina, 36; Mario Morais, á rua Campos de Carvalho n.º 1.151; Osmar Mendel Bastos, á rua Campos de Carvalho n.º 1.151, e Armando Coelho Fragoso, morador á rua Almirante Alexandrino, 490, apartamento 1.º.

Foi registada a queixa e instaurado inquerito.

EMPRESTIMOS

Para liberação de hipotecas onerosas ou aquisição da casa propria. Pagamentos a longo prazo, pela Tabela Price, com juros modicos, sem comissões de qualquer natureza

INFORMAÇÕES SEM COMPROMISSO

Banco Hipotecario Lar Brasileiro
S. A. DE CREDITO REAL
RUA DO OUVIDOR, 90-1.º andar

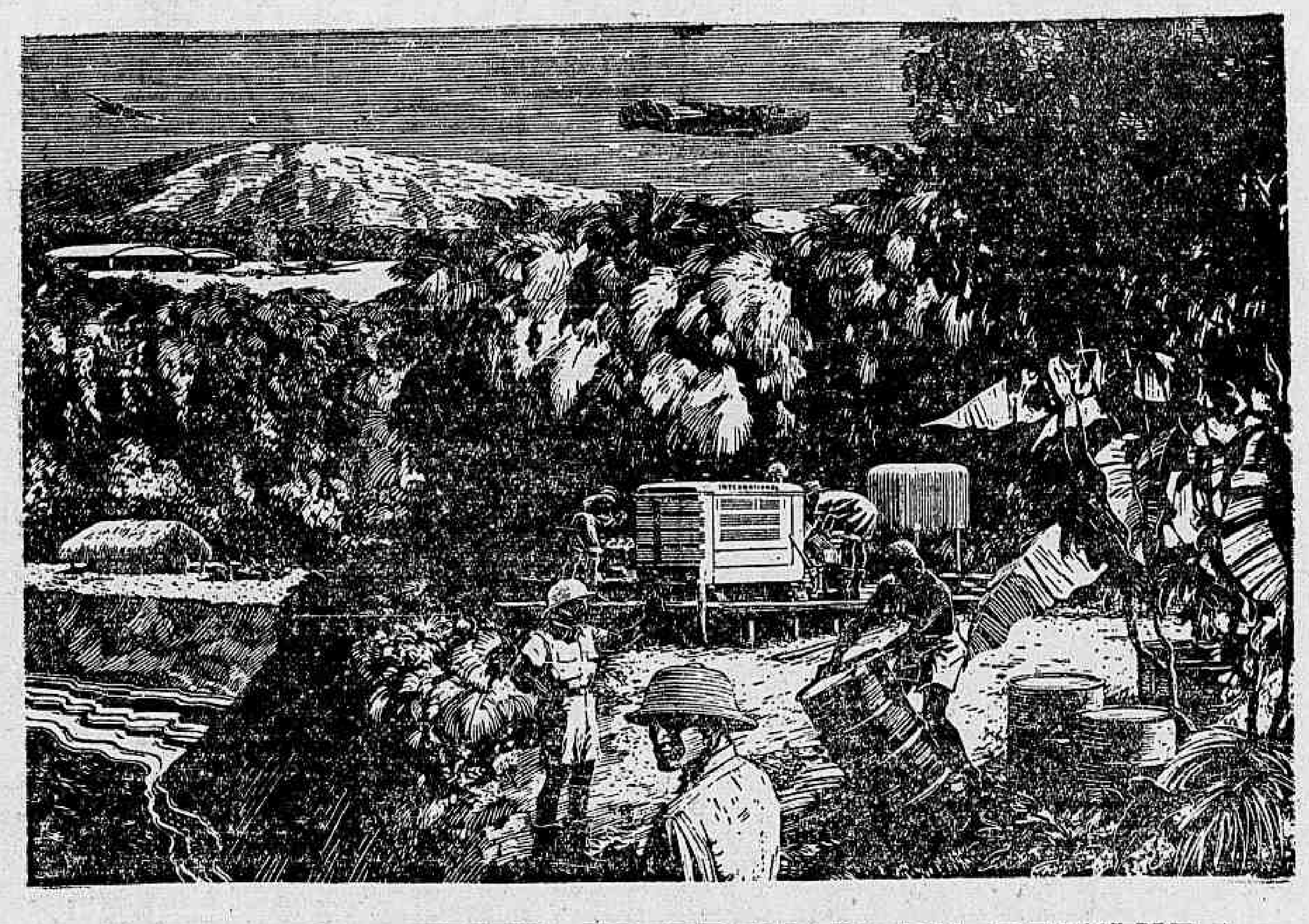

ROTA AEREA PARA AS FRENTES DE BATALHA!

Motores Diesel International servem à Pan American através da África

COM rapidez incrível, a Pan American Airways construiu para o Comando de Transportes Aéreos, a já famosa e vital linha aérea do Atlântico Sul à Africa, cuja conclusão rápida — em 61 dias apenas — é um milagre dos transportes nesta guerra.

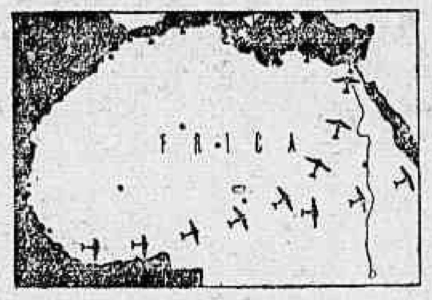

Agora, a bordo dos Clippers que partem velozes de bases aéreas nas Américas, seguem sempre crescentes levas de homens e materiais — cargas vitais para a guerra nas frentes de batalha na Europa, na India, na China e no Pacífico. Como todos sabem, esta é uma rota destinada a aniquilar a estratégia do Eixo.

Referindo-se à construção e à operação dessa gigantesca rota aérea, um diretor da Pan American disse: "Póde-se chamar os Motores Industriais International de "corações" das nossas bases aéreas. Da fôrça produzida por êsses conjuntos dependemos para iluminar oficinas e edifícios, movimentar bombas de abastecimento d'água, resfriar gêneros alimentícios, acionar ferramentas mecânicas e aparelhos em nossas oficinas, e para muitos outros fins".

Eis aqui outro exemplo de como os produtos da International Harvester são *devotados à guerra... dedicados à Vitoria*, para que os homens livres do Hemisfério Ocidental possam mais uma vez gosar das bençãos da Paz.

INTERNATIONAL HARVESTER EXPORT COMPANY
RIO DE JANEIRO • SÃO PAULO • PORTO ALEGRE
Av. Osw. Cruz, 87 • R. Oriente, 57 • Vol. da Patria, 650

INTERNATIONAL HARVESTER

Cena de "Far-West" em Pleno Largo da Lapa

Baleado Gravemente Um Jornaleiro — Uma Mulher, o "Pivot" da Tragedia — Preso Pela Patrulha de Fuzileiros Navais

Por causa de uma mulher, de nome Almerinda, empenharam-se em verdadeiro duelo, na madrugada de ontem, no Largo da Lapa, esquina da rua Teotonio Regadas, o motorista Luiz Pereira de Siqueira, de 31 anos, solteiro, morador no Hotel Primavera, á rua Visconde de Maranguape, e Julio Novais de Carvalho, de 23 anos, solteiro, jornaleiro e residente á rua Marquês de Sapucaí n. 255, casa VIII.

COMO OCORREU O FATO

O motorista Luiz Pereira estava num café, existente naquele local, quando viu que contra ele caminhavam o jornaleiro, de navalha em punho, e tres individuos. Compreendendo a situação, sacou então de um revolver e fez seis disparos contra o grupo. Alcançado por duas balas, uma na coxa esquerda e outra no hemitorax direito, o jornaleiro caiu ao solo, enquanto Luiz, largando a arma, empenhou-se em luta com os tres individuos, companheiros da vitima.

Nesse momento chegou uma patrulha de fuzileiros navais, que efetuou a prisão do motorista, conduzindo-o á delegacia do 5º distrito policial, enquanto a vitima era removida, em uma ambulancia, para o Posto Central de Assistencia.

ESCLARECIMENTO

No seu depoimento, esclareceu o motorista que o pivot da questão era uma mulher, Almerinda de tal, que vivera com o jornaleiro Julio, e fora abandonada depois com um filho. Almerinda, entretanto, era pessoa das relações de Luiz, e o jornaleiro, ouvindo dizer que ambos viviam juntos, apesar de não conhecer o motorista, mandara dizer-lhe que ia tomar uma desforra. E ao entrar, áquela hora, no café, percebendo que alguem o apontava ao grupo, no qual estava Julio, não perdeu tempo em reagir.

Diario Recreativo

CENTRO DE PREVIDENCIA

No salão do Centro de Previdencia, á rua do Senado, será levado a efeito, sabado proximo, mais um grandioso baile, com o qual a diretoria dá inicio ao programa social organizado para o mês de março. A exemplo das festas anteriores a de sabado será abrilhantada por harmonioso "jazz".

ELITE CLUBE

No popular gremio recreativo da praça da Republica haverá, sabado e domingo proximos, mais dois grandiosos bailes que, certamente, terão grande concorrencia.

A "Elite Jazz" estará presente, executando um variado repertorio.

CARDILO FILHO
ADVOGADO
AV. ERASMO BRAGA, 12, 6º ANDAR
(ESP. CASTELO)
Ações, consultas e pareceres sobre Direito Civil e Comercial. Ajustamento de estatutos de sociedades anonimas em geral ás novas leis, especialmente empresas de seguros, bancarias, ou concessionarias de serviços publicos.

Possuia Uma Pistola "Parabellum"

INCURSO NA LEI DE SEGURANÇA

O procurador Joaquim de Azevedo apresentou ontem ao presidente do Tribunal de Segurança Nacional, ministro Barros Barreto, denuncia contra Domingos Linell, proprietario. Em poder do réu, conforme reza a denuncia, teria sido apreendida uma pistola Parabellum, infringindo, assim, o disposto no art. 3.º, n. 18, do decreto-lei n. 431, de 1938. Para o processo e julgamento, o presidente designou o juiz Pedro Borges. O processo tem o numero 3516, originario de Santa Catarina.

OS QUE ACERTAM NA LOTERIA FEDERAL

PAGAMENTOS DE PREMIOS MAIORES EM JANEIRO DE 1944

3 Milhões e 780 Mil Cruzeiros

O bilhete numero 2954, da Loteria Federal do Brasil, premiado com 400 mil cruzeiros, na extração do dia 3 de janeiro, foi vendido no Rio pela Esquina da Sorte e pago aos seguintes: — José Ferreira Costa, corretor da Aliança da Baía, residente á rua Caruaru' numero 144, Grajau'; Olimpio Rodrigues Nogueira, residente á Av. 28 de Setembro n. 318 — ap. 102; Helena de Faria, rua Pernambuco numero 180 — Engenho de Dentro; Laercio Energas Braga, rua Amaral numero 57; José de Jesus Dias, rua Ceará n. 29; Banco do Brasil, por conta de seu cliente Nelson de Araujo Macedo, rua Carlos Vasconcelos n. 66 — Tijuca.

O bilhete n. 23661 premiado com 40 mil cruzeiros na extração do dia 5 de janeiro, foi vendido em São Gabriel — Rio Grande do Sul — e pago aos seguintes: Genaro Afonso Mena Barreto, residente á praça Dr. Fernando Abbot s|n; Ulisses Pardo Cabeda, praça Dr. Fernando Abbot s|n; Leia Machado, residente na estação de Ibaré — municipio de Lavras; Walkennier Silveira, rua General João Manuel n. 743; João Fontoura de Melo e Alzira Bento dos Santos, residentes á rua General João Manuel s|n.

O bilhete n. 15772, premiado com 1 milhão de cruzeiros na extração do dia 8 de janeiro, foi vendido pela agencia Casa Aluotto em Belo Horizonte e pago a: Lucindo Caetano dos Santos, proprietario, residente á Av. Paraná n. 501; Arsenio Garzon, proprietario, rua Itaiubá n. 61 e Dr. Cezar Prates, advogado, rua Antonio Albuquerque n. 708.

O bilhete n. 20209, premiado com 400 mil cruzeiros na extração do dia 12 de janeiro, foi vendido na Baía pelo agente Raul Cordilho e pago a Severino Pimentel, industrial, residente á Av. Joana Angelica n. 163.

O bilhete n. 4516 premiado com 500 mil cruzeiros na extração do dia 15 de janeiro, foi vendido em Porto Alegre pelo agente dr. Felicissimo Difini e pago aos seguintes: — Deocleсio Góis Vargas, eletricista, rua Visconde do Herval n. 543; Henrique Rhoden, praça Menino Deus n. 18; Elias Jorge Moussalle, rua Portugal n. 311; Willy Klee, rua Sacadura Cabral n. 45.

O bilhete n. 26.000 premiado com 400 mil cruzeiros, na extração do dia 19 de janeiro, foi vendido em Niterol e pago a Antonio Alves da Rocha, residente á rua Paraná n. 344 — Penha.

O bilhete n. 31251, premiado com 40 mil cruzeiros, 2º premio, da extração acima, foi vendido no Rio, pelo "Ao Mundo Loterico", e pago a Rafael Colucci Filho, industrial, residente á Praça do Engenho Novo n. 30-A.

O bilhete n. 17763 premiado com 500 mil cruzeiros na extração do dia 22 de janeiro, foi vendido em São Paulo pela agencia A Preferida e pago aos seguintes contemplados: Antonio de Godoi, residente á Av. General Olimpio da Silveira n. 342; Mario Sbragia, rua Rodolfo Miranda n. 61 — Ponte Pequena; Rafael Fernandes Silveira, rua Dr. Zuquim n. 147; Izrael Steinblum, rua Jorge Velho n. 89 — Ponte Pequena.

O bilhete n. 12099 premiado com 500 mil cruzeiros, na extração do dia 29 de janeiro, foi vendido no Rio, pela A Esquina da Sorte e pago aos seguintes: Mario Teixeira, rua dos Artistas n. 358; Joaquim Pereira, rua Invalidos n. 146; Antonio Joaquim Fonseca, Invalidos n. 141; João Batista Caldas, rua Barbalho n. 427; Taleb Aldos, vendedor ambulante, rua Gen. Caldwell, 198; Antonio Caldas Francial Laversviller, bancario, rua Mendes de Aguiar n. 199; Amadeu Rodrigues de Almeida, rua do Costa n. 86; d. Alzira dos Santos Castro, residente em Vassouras, Estado do Rio; Isaac Moisés, rua S. Salvador, n. 111 e d. Elvira Miranda dos Santos, professora municipal, rua Lins de Vasconcelos n. 491.

Diario Astrológico

HOROSCO DE AMANHÃ

O destino das pessoas que fazem anos amanhã é cheio de revezes e de ansiedade.

OS HOMENS — Os homens estão sujeitos a estados psiquicos conscientes ou inconscientemente, e por conseguinte podem ser influenciados e prejudicados pelo meio em que vivem.

Os homens do signo de amanhã devem, antes de tudo aprender a conhecer e a apreciar o valor do silencio e da discrição.

A fortuna dessas pessoas frutificará [illegible] veis, na agricultura, na criação de bois, cavalos, etc.

AS MULHERES — As mulheres devem convencer-se de que, devido ao seu carater demasiadamente afetuoso, o seu nervosismo e a sua ansiedade habituais [illegible] quase todos os desgostos por que passam.

Terão muitas emoções e passarão por muitos estados inexprimiveis, tais como "transes", e ataques histericos.

Poderão conseguir renome e fortuna caso se dediquem ás artes, á literatura artistica, [illegible] ou concerto.

AS CRIANÇAS — As crianças, ao chegarem aos dez ou doze anos, já terão formados certos conceitos definidos das coisas, e não será aconselhavel tentar sufocá-los por meio de disciplinas rudes ou por imposições arbitrarias, dos pais e professores.

Será mais judicioso deixar que busquem, livremente a expressão expontanea da sua personalidade.

As pessoas, que amanhã aniversariam, devem se casar com as nascidas nos dias: 2 — 8 — 11 — 12 — 13 — 14 — 15 — 16 — 02 — 21 e 29 dos meses de fevereiro, julho, setembro ou outubro.

As mulheres, deverão se vestir com fazendas de cores delicadas e palidas.

Os meses e anos de maiores probabilidades são: maio e junho; 1946, 1947, 1955, 1958, 1957, 1964 e 1965.

— Atendendo a varios pedidos dos nossos leitores do interior, onde o DIARIO CARIOCA, só chega á tarde ou á noite, passamos a dar com antecedencia de um dia, o horoscopo e os respectivos vaticinios.

— Esses horoscopos vêm sendo publicados diariamente desde o dia 15 de agosto de 1943. Os interessados poderão, adquirindo o DIARIO CARIOCA, de qualquer dia e mês a partir daquela data, ler o seu horoscopo e verificar a exatidão dos seus pressagios.

QUE [illegible] ERA AMANHÃ, AO LEITOR?

— Seguem-se as possibilidades felizes ou não, de amanhã, com horas e numeros propicios para os leitores nascidos em qualquer ano e em qualquer dia e mês dos periodos abaixo:

PARA OS NASCIDOS:

Entre 22 de dezembro e 20 de janeiro:
Amanhã, 1 — Sucessos, triunfos e empreendimentos ousados. 10, 12 e 15; 53, 57 e 59. (hs. e ns.)

Entre 21 de janeiro e 18 de fevereiro:
Amanhã, 1 — Aborrecimentos, "transes" e confusão psiquica. 7, 8 e 9; 43, 44 e 45. (hs. e ns.)

Entre 19 de fevereiro e 20 de março:
Amanhã, 1 — Recebimentos e alegria. 13, 14 e 16; 31, 41 e 61. (hs. e ns.)

Entre 21 de março e 20 de abril:
Amanhã, 1 — Manhã favoravel para tratar de negocios lucrativos e financeiros. A tarde será desfavoravel. 9, 10 e 11; 36, 46 e 56. (hs. e ns.)

Entre 21 de abril e 20 de maio:
Amanhã, 1 — Dia [illegible] para encetar negocios novos e para soluções dos [illegible]. 13, 14 e 15; 31, 41 e 51. (hs. e ns.)

Entre 21 de maio e 21 de junho:
Amanhã, 1 — Aflições, sonhos miraculosos e dores de cabeça. 1, 2 e 3; 19, 29 e 39. (hs. e ns.)

Entre 22 de junho e 22 de julho:
Amanhã, 1 — Acontecimentos impressionantes, desgostos e dificuldades. 4, 5 e 6; 22, 23 e 24. (hs. e ns.)

Entre 23 de julho e 23 de agosto:
Amanhã, 1 — Probabilidades de negocios lucrativos e a tarde será razoavel para pedir favores e para experiencias [illegible]. 17, 18 e 19; 71, 81 e 82. (hs. e ns.)

Entre 24 de agosto e 22 de setembro:
Amanhã, 1 — Pequenos lucros em negocios profissionais, tendencias para o jogo e coisas ilicitas. 12, 19 e 29; 21, 21 e 22. (hs. e ns.)

Entre 23 de setembro e 22 de outubro:
Amanhã, 1 — Aspectos favoraveis principalmente para pedir favores e para os namorados. 21, 22 e 23; 66, 67 e 68. (hs. e ns.)

Entre 23 de outubro e 22 de novembro:
Amanhã, 1 — "Chance" nos empreendimentos comerciais e sentimentais. 10, 15 e 24; 42, 46 e 51. (hs. e ns.)

Entre 23 de novembro e 21 de dezembro:
Amanhã, 1 — Preocupação e tormentos psiquicos por causa de parentes ou amigos do outro sexo. 8, 14 e 17; 44, 50 e 53. (hs. e ns.)

TEATRO

PRIMEIRAS

"VENENO DE COBRA", NO RIVAL

Para inauguração da temporada teatral deste ano, reabriu-se o Rival e nele se apresentou o elenco Déa-Cazarré com "Veneno de Cobra", original de Eurico Silva digno dos melhores elogios, porque preenche todos os requesitos para se colocar no primeiro plano das peças brasileiras.

E' pena que tenha sido sacrificado pela interpretação de alguns artistas, poucos felizmente, e que tivesse sido mal compreendido por alguns. Mas o publico o aplaudiu e é o que interessa. Belmira de Almeida, Déa Selva, Cazarré, Pêra e Francisco Dantas foram os melhores interpretes de "Veneno de Cobra", cujo entrecho é humano, verossimil, comove e faz rir. A sua apresentação é caprichosamente honesta e decente, o que vem tambem concorrer para que o publico, como vem fazendo desde a estréia, prestigie Cazarré e seus artistas.

J. L.

A MENTIRA TEATRAL

Estão sobrando os galãs para nossas Companhias.

VOCE SABIA

— que a classe não conseguiu derrubar o plano deste ano que foi aprovado pelo Presidente desde dezembro?

COISAS QUE INCOMODAM

A Sbat discutir se quem deve receber os direitos da peça de Valter Pinto é Mateus da Fontoura ou João Silva.

O FILME DE HOJE

..Centenario — "Matuto Esperto" — João Rios.

O CARTAZ DO DIA

RIVAL — "Veneno de Cobra", comedia, ás 20 e 22 horas com Déa e Cazarré.

JOÃO CAETANO — "Momo nas Cabeceiras", revista, ás 20 e 22 horas, com Beatriz e Oscarito.

RECREIO — "Pó de Mico", burleta, ás 20 e 22 horas, com Mary Lincoln.

O COMENTARIO DA NOITE

Nos espetáculos de apresentação de Cazarré, no Regina, mal se podia aplaudir os artistas tal o numero de moscas na platéia. A's tantas, o Mario Hora, impaciente, comentou para o Pacheco Filho:

— Essas deviam ser o publico da ultima companhia que ocupou o teatro...

Falta de memoria?
Perda de apetite?
NEUROBIOL
O tonico do cerebro!

Uridina
DISSOLVENTE DO ACIDO URICO E ANTISSEPTICO URINARIO

Civis chamados

Deverão se apresentar ao tenente Dagoberto, na 1.ª Circunscrição de Recrutamento, os seguintes civis: Dahir, filho de Domiciano Soares, José Soares de Carvalho, filho de Angelo Soares de Carvalho, Manoel José de Moura Orlando Lourenço, filho de Antonio Lourenço, Sabino Celestino dos Santos, filho de Pedro Celestino dos Santos. Para receber a sua carteira de identidade, o 2.º tenente Helio Mengarill.

WALTER PINTO
APRESENTA
PÓ DE MICO
Peça de Walter Pinto, inspirada numa tradução portuguesa com partitura de Custodio Mesquita
HOJE — A's 19,45 e 21,45 horas — HOJE
Continuação do notavel sucesso com Mary Lincoln, Augusto Anibal, Zaira Cavalcanti, Catalano e toda a nova Companhia de WALTER PINTO!
UMA MONTAGEM MAJESTOSA
UMA FABRICA DE GARGALHADAS!
5.ª-Feira — ás 16 hs. — VESPERAL DA MOCIDADE
a preços reduzidos com
"PÓ DE MICO"
NO NOVO TEATRO
RECREIO

SOCIAIS

ANIVERSARIOS

Fazem anos, hoje:

Senhores: Cirilo Brandão e Jorge Cesar Monteiro de Lima.

Senhoras: Anita Gastão de Oliveira e Eneida Lopes Pinheiro.

CASAMENTOS

Enlace Lais de Azevedo Pereira-Nelson Dutra de Matos — Na basilica de São Francisco Xavier consorciar-se-ão no dia 4 do mês vindouro, ás 17 horas, o sr. Nelson Dutra de Matos, filho do capitalista Romulo de Matos e de sua esposa, sra. Antonia Dutra de Matos, com a senhorinha Lais, filha do casal Paulo de Azevedo Pereira-Leonida Figueiredo de Azevedo Pereira. Os nubentes receberão cumprimentos na igreja.

FESTAS

Olimpico Clube — A diretoria do Olimpico Clube oferecerá hoje, um cocktail á imprensa, em sua séde, para comemorar o nono aniversario dessa sociedade.

ASSOCIAÇÕES CULTURAIS

Associação Brasileira de Imprensa — Na Associação Brasileira de Imprensa realiza-se amanhã, quarta-feira, ás 17.30 horas, uma sessão cinematografica, dedicada aos associados e suas familias. Os ingressos podem ser obtidos na secretaria, mediante apresentação da carteira social.

— **Liceu Literario Português** — Reuniu-se, ha dias, o Conselho Deliberativo do Liceu Literario Português, para proceder ás eleições da nova diretoria para o trienio 1944-1946. Entre as varias deliberações tomadas, foi dado o titulo de socio benemerito ao comendador Artur de Castro e a medalha filantropica de ouro, aos membros do Conselho, srs. Manuel Alves José Francisco do Amaral Cardoso, Evaristo Alves e Antonio Almeida, por relevantes serviços prestados á Instituição. Foi prestada homenagem á memoria dos socios falecidos, srs. Conselheiro Camelo Lampreia, Ricardo Molarinho da Costa Ramos, Joaquim Nunes da Rocha e José Batista da Torre. Por proposta do conselheiro Agostinho Rodrigues Valgode, foi cumprimentado o embaixador de Portugal pelas homenagens recebidas em São Paulo.

Procedendo-se ás eleições, ficou constituida a diretoria, pelos srs.: presidente, comendador José Rainho da Silva Carneiro, presidente da Companhia Lloyd Atlantico; vice-presidente, comendador Evaristo Alves, chefe da firma Evaristo Eyer; 1º secretario, Antonio Cesar de Meireles Coelho, alto funcionario da Companhia de Seguros Guanabara; 2º secretario, Francisco Rodrigues Elras, socio da firma Drogaria Cardoso; tesoureiro Antonio de Almeida, chefe da firma B. Almeida & Cia.; procurador, Antonio Garcia, socio da firma Lemoes Garcia & Cia.; Bibliotecario, Milciades Dias Morgado, industrial.

— **Instituto Brasileiro de Cultura** — Esse Instituto encerrará o periodo das ferias regimentais no proximo dia 7 de março, terça-feira, ás 17 horas, no salão nobre do Liceu Literario Português, á rua Senador Dantas, 118. Na sessão que então se realizará, a escritora Adalzira Bittencourt fará uma conferencia sobre "Terra dos Deuses", dando suas impressões sobre uma viagem pelo interior do Brasil.

— **Rotary Club do Brasil** — Presidido pelo sr. J. G. de Aragão, reuniu-se o Rotary Club, comparecendo como convidados de honra os srs.: embaixador Max Urena, da Republica Dominicana, e Horacio Vicioso, Virgilio Ortega e Manuel Lambertus, da mesma representação diplomatica.

O embaixador dominicando pronunciou calorosas palavras em favor dos ideais por que lutam os povos aliados no combate ao nazismo, sendo vivamente aplaudido.

— **Sociedade de Homens de Letras do Brasil — Homenagem a Renato Viana** — Realiza-se, amanhã, quarta-feira, ás 17 horas, no salão de chá da Confeitaria Colombo mais uma reunião mensal da S. H. L. B. em que será homenageado o consocio dr. Renato Viana por motivo de seu reaparecimento na cena dramatica desta capital.

— **Associação dos Ex-Alunos do Colegio Militar** — O Departamento Cultural de Propaganda, devidamente autorizado pela Diretoria, promove para sabado proximo, ás 17 horas, uma reunião civica, constando de três partes: a) — Veneração Postuma, á memoria do capitão Mario Martins de Oliveira, ex-chefe da secretaria dessa agremiação; b) — Homenagem á segunda turma de ex-alunos do Colegio Militar, de 1889, do que o mesmo fazia parte; c) — Abraço de fraternal admiração para os consocios drs. José O. de Uzeda Filho e Lauro Vargas, pela atuação em pról do triunfo da causa de alunos da Escola Militar do Realengo.

CONFERENCIAS

No auditorio dos serviços Hollerith. — Prof. Charles F. Leblond — Realiza-se hoje, ás 17.30 horas, a conferencia do prof. Charles F. Leblond da Mc. Gill University e do Instituto Franco Brasileiro de Alta Cultura, sobre a tema: "A passagem do iodo na tiroide".

— **Na Associação dos Proprietarios de Imoveis o dr. Agripino Veado** — A convite da Associação dos Proprietarios de Imoveis, e em sua séde á avenida Graça Aranha, 226-2o andar, o dr. Agripino Veado, procurador do Dominio da União e membro da Comissão designada pelo Governo para elaborar o projeto de lei referente á abolição da enfiteuse, fará, na proxima quinta-feira, ás 20.30 horas, uma palestra elucidativa, a respeito de tão importante assunto.

As pessoas interessadas em assistir aquela palestra, poderão comparecer á séde da Associação.

— **Tertulia Geografica semanal** — Em prosseguimento á série de tertulias semanais promovidas pelo Conselho Nacional de Geografia, o professor J. Colombo de Souza, da Escola Preparatoria de Cadetes do Ceará, fará, hoje, uma comunicação subordinada ao tema: "Da sêca, sua incidência e das medidas para minorar os seus efeitos.

Para essa reunião que se realizará, como de costume ás 17 horas, na séde do Conselho Nacional de Geografia, — praça Getulio Vargas, 14º, 5º andar — a entrada é franca, sendo permitido o debate acerca do assunto tratado.

DIPLOMATICAS

Almoço no Itamarati ao embaixador Charles — Sir Noel Charles, embaixador da Grã-Bretanha, junto ao nosso governo deixará o Brasil para ocupar na sua nobre patria, importante cargo. O ministro Osvaldo Aranha, lhe oferecerá hoje, terça-feira, um almoço no Itamarati, que deverá ser a protocolar reunião de despedida. S. excia. ao retirar-se do Brasil, deixa muitos amigos, que soube conquistar como diplomata inteligente, fino e amigo.

COMEMORAÇÕES

— **Batalha dos Guararapes** — Realizar-se-á hoje, ás 17 horas, no salão nobre do Palacio Tiradentes, uma solenidade comemorativa á Batalha dos Guararapes. Para assistirem ás homenagens o ministro da Guerra convidou os generais comandantes de corpos e chefes de repartições, bem como uma representação do Colegio e Escola Militar. O uniforme designado foi o 4º tipo. A, desarmado (tunica branca e calça azul).

IN MEMORIAN

— **Frei Luiz Reink, O. F. M.** — A Caixa Beneficente Frei Luiz Reink, O. F. M., cujo fim é honrar a memoria do piedoso sacerdote, pela pratica da caridade cristã, particularmente pelo socorro á pobresa envergonhada, fará celebrar no altar-mór da igreja do Sagrado Coração de Jesus, em Petropolis, uma santa missa, ás 9.30 horas, do dia 4 de março, 41º aniversario da primeira missa celebrada por Frei Luiz; na referida igreja.

— **Professor Anes Dias** — A Secretaria Geral de Saude e Assistencia inaugurou uma placa de honra no anfiteatro do Hospital Moncorvo Filho, em homenagem á memoria do professor Anes Dias, que dirigiu com proficiencia notoria a clinica medica daquele hospital, como catedratico da quinta cadeira da Faculdade Nacional de Medicina da Universidade do Brasil.

VIAJANTES

Passageiros da N. A. B.:

Desembarcaram ontem, no Aeroporto Santos Dumont, procedentes dos aerodromos do norte do país, os seguintes passageiros:

Joaquim André Cavalcante; Inacio Martins Leitão; Adelino M. Leitão; Maria Eugenio M. Montenegro; Ana Regina Albuquerque Melo; Percy Sellowa; Douglas Gervas Kilam; João Barreto; Helio Pessoa de Oliveira; Nazareno Sposito-Jader Medeiros; Vicente Barbosa Lucena; Maria Carmo Silva; Carlos Souza; Elza de Carvalho; Luiza Carvalho e Eliana Carvalho do Amaral.

— **Passageiros da Panair:**

Acompanhado de sua familia, chegará, hoje, ás 15.55 horas, de Moscou, (via Estados Unidos, o sr. Sergei Alexevich Orlov, ministro plenipotenciario da Russia em Montevidéo, para onde seguirá, via Porto Alegre, na proxima sexta-feira. O primeiro secretario da Legação Sovietica no Uruguai, sr. Nikolay Andreev, chegou, ontem, de Moscou, via Estados Unidos, acompanhado de sua esposa, sra. Julia Andreev e de sua filha, senhorinha Gennadii Andreev, prosseguindo viagem, pouco depois, para Montevidéu, via Porto Alegre, depois de receber cumprimentos no aeroporto Santos Dumont do sr. Elim O'Shaughnessy, secretario da Embaixada dos Estados Unidos no Rio de Janeiro. Nestes proximos dias chegarão, com suas familias e pessoal de serviço, varios outros funcionarios da Legação da União Sovietica em Montevidéu, obedecendo a viagem dos mesmos identico itinerario.

— Seguiu, ontem, para Miami, o dr. Oscar Vasconcelos Ribeiro, que vem de ser contemplado com uma bolsa de estudos oferecida pelo Instituto de Assuntos Interamericanos, por intermedio do SESP (Serviço Especial de Saude Publica). O cientista patricio que, de regresso vai trabalhar no Hospital dos Servidores do Estado, desta capital, fará um curso de especialização em anestesia na Fundação Mayo, em Rochester, Minnesota.

— Seguiu, ante-ontem, para Miami, o arquiteto brasileiro Stelio Morais, que passará algum tempo nos Estados Unidos, afim de fazer um curso na Universidade de Michigan.

— **Passageiros da Cruzeiro do Sul:**

Entre outros passageiros, chegou, ontem pelo avião América Central, o sr. Roger Mastide.

ENTERROS

Foram sepultados, ontem:

No cemiterio de São João Batista, ás 11 horas, sr. João Americo de Morais.

— A's 16 horas, no cemiterio de São João Batista, o dr. Valdir A. Montenegro.

— No cemiterio de São Francisco Xavier, ás 16.30 horas, o sr. Otavio Pereira Barcelos.

— A's 17.30 horas, no cemiterio de São João Batista a sra. Laura Correia Moreno.

MISSAS

Serão celebradas, hoje:

No altar-mór da igreja da Santa Cruz dos Militares, de 7º dia, por alma da sra. Maria Neiva Lima.

— A's 10 30 horas, de 7º dia, no altar-mór da igreja de São Francisco de Paula, em sufragio da alma do dr. José Julião Neto.

— No altar-mór da igreja do Santissimo Sacramento, ás 9.30 horas, de 7º dia, em intenção da alma da sra. Zelinda Rodrigues Silva de Paula Lobo.

— Na igreja do Sacramento, ás 10.30 horas, de 7º dia, por alma do sr. Francisco dos Santos.

— A's 10 horas, na igreja da Conceição e Boa Morte, de 7º dia, em intenção da alma da sra. Etelvina Vieira Belo.

— No altar-mór da igreja de São José, ás 10 horas, de 7º dia, em sufragio da alma do sr. Franklin Silva.

— Na igreja de Nossa Senhora do Carmo, ás 10 horas de 7º dia, por alma do sr. Pylades Orestes de Aguiar.

— A's 9 horas, de 7o dia, em sufragio da alma do sr. Manuel Gonzalez Domingues.

— A's 7.30 horas, de 7º dia, no altar-mór da igreja do Santissimo Coração de Jesus, em intenção da alma da sra. Santinha Messery Viana.

— No altar-mór da igreja da Candelaria, ás 9 horas, de 7º dia, em sufragio da alma do sr. Francisco Alfeu Cavalcanti Cardoso.

— A's 10 horas, de 7º dia, no altar-mór da igreja do Sacramento, em intenção da alma do sr. Nelson de Souza Oliveira.

— Na igreja do Carmo, ás 9 30 horas, de amanhã, quarta-feira será rezada missa de 7o dia por alma do sr. Oldemar Matos.

RECEPÇÃO NA EMBAIXADA DA REPUBLICA DOMINICANA — O embaixador da Republica Dominicana, sr. Max Henriquez Ureña, ofereceu, ante-ontem, uma recepção ao corpo diplomatico e á sociedade carioca, por motivo da passagem do primeiro centenario da independencia daquela nação amiga. Compareceram á embaixada dominicana, além do representante do sr. presidente da Republica, comandante Otavio de Medeiros e do ministro das Relações Exteriores e sra. Osvaldo Aranha, todos os embaixadores e ministros de demais republicas do continente, assim como dos paises europeus e asiaticos com que mantemos relações diplomaticas. O embaixador Max Henriquez Ureña recebeu os mais calorosos cumprimentos. O cliché acima fixa um aspecto da recepção.

Rosabela Guimarães Arantes

(FALECIMENTO)

✝ Arthur Leopoldino Arantes, seus filhos, genro, noras e netos, participam o falecimento de sua querida esposa, mãe, sogra e avó, e convidam os demais parentes e amigos para o enterro que se dará hoje ás 12 horas, da rua Cisplatina 27 Irajá para o cemiterio do local.

Farmacias de Plantão Para Hoje

Largo da Carioca, 10-12; Visc. Rio Branco, 31; Aiatoso, 17; Comandante Maurity, 94; Machado Coelho, 73; Haddock Lobo, 1 e 81; Estacio de Sá, 71; Itapiru, 175; Catumbi, 67; Catete, 245; Laranjeiras, 168; Marquês Abrantes, 213; Airesa, 30; Alice, 7-A; S. João Batista, 14; Jardim Botanico, 697; Vol. Patria, 244; Passagem, 93; Av. Ataulfo de Paiva, 102-A; Mar. Cantuaria, 116; Av. Princesa Isabel, 60; Av. Atlantica, 374; Av. Copacabana, 209 e 498; Montenegro, 129-B; Julio de Castilho, 15-C; Visc. Pirajá, 623; S. Luiz Gonzaga, 152 e 677; S. Cristovão, 366 e 1235; Bar. Mesquita, 1039 e 736; Av. 28 Setembro, 344 e 236; Barão Bom Retiro, 704-B; São Francisco Xavier, 268; Conde de Bonfim, 300 e 879; S. Francisco Xavier, 3; Ana Neri, 2078-A; Barão Bom Retiro, 370; Engenho de Dentro, 101; D. Romana, 56; Assis Carneiro, 60; Alvaro Miranda, 38; José dos Reis, 525-B; José Bonifacio, 593; Aristides Caire, 249; Goiás, 234; Andaraí, 355-A; Vaz Toledo 412; Souza Barros, 195; Av. João Ribeiro, 263; Barão Bom Retiro, 31-A e 10250; Av. Suburbana, 9441-A e 9699; Av. Automovel Clube, 4025; Pça. Perolas, 126; Maria Passos, 36; Est. Vicente Carvalho, 393; Est. Marechal Rangel, 847 e 178; Carolina Machado, 1034 e 1480; Siriri 62-B; Divisoria, 92; Carolina Machado, 1566; [illegible] 5; Maria Freitas, 24; Pça. das Nações, 94; Barros 15; Cardoso de Morais, 550; Uranos 997 e 1385; Pça Progresso 20; Filomena Nunes, 573; Est. Porto Velho 56; Av. Antenor Navarro, 45; Ventura, 53-A; Lobo Junior 1976; Av. Nova York, 153; [illegible], 657; Candido Benicio, 1993; Av. Conego de Vasconcelos, 164; Est. Santa Cruz, 499; Est. Pedro de Alcantara [illegible]; Felipe Cardoso, 27; e Lopes Moura, 66.

MENU DO DIA

por SAINT-ANGE

ALMOÇO

Croquettes de galinha
Ensopado de carneiro
Arroz simples

Peixe frito
Salada de alface

Torta de banana
Creme Chantilly

JANTAR

Sopa Juliana
Chartreuse de frango

Xuxús passados em ovos
Soufflé de queijo

Pudim ligeiro
Laranjas

Sopa Juliana — Para dois litros de caldo, tome 150 grs. de cenouras, 100 grs. de nabos, 1 galho de aipo e 1/4 de repolho partido bem fininho e passado em agua fervente. Parta os legumes em tiras de 3 cms. de comprimento e vá pondo em agua fria com limão. A seguir escorra num pano, tempere com sal, açucar e passe na frigideira com um pouco de manteiga, sem fritar. Jogue no caldo quente e deixe cozinhar até os legumes ficarem tenros.

Soufflé de queijo: Com 150 grs. de farinha e 1/2 litro de leite, faça um creme. Junte 50 grs. de manteiga, 150 grs. de queijo do reino ralado e 5 gemas. Um pouco antes de servir junte 5 claras em neve, despeje em forma untada e polvilhada de pó de pão só até ao meio e leve ao forno quente até encher a forma.

Sorvete de café: Bata 4 gemas e vá juntando leite (1 litro) a ferver. Ponha numa frigideira 600 grs. de açucar e leve ao fogo, sempre mexendo até o açucar ficar marron. Regue com tres chicaras de café forte e 3 chicaras de agua quente. Mexa bem, junte as gemas com leite e deixe esfriar.

REGINA
A RAINHA DAS AGUAS DE COLONIA!

ESTA NOITE ÁS 10,05
mais uma aventura completa do famoso herói das novelas policiais
O SOMBRA
meia hora de mistérios e intensa emoção com as empolgantes cenas de
SONHOS QUE MATAM!
Tôdas as 3as Feiras, ás 10,05 da noite êste programa de
Gillette
RÁDIO NACIONAL
ONDAS MEDIAS ONDAS CURTAS
JA-G 134

Avistou-se com o chefe do Estado Maior do Exército a Missão Militar Uruguaia

A Missão Militar Uruguaia, há pouco chegada ao nosso país, esteve na tarde de ontem em visita de cortesia ao general Mauricio Cardoso, chefe do Estado Maior do Exercito.

Apresentados os seus membros ao dirigente daquele orgão técnico, pelo coronel Ocean Moreira, adido militar daquela nação e ten. cel. Luiz Augusto Silveira, do Exercito Brasileiro, falou, de improviso, o general Mauricio Cardoso, dizendo da estima dos militares patricios pelos seus camaradas da Republica Oriental e disse-lhes que aqui estavam, como em sua propria casa.

Agradecendo, e confirmando as palavras do chefe do E M. E., o ten-cel. O. Moreira proferiu ligeiro discurso, dizendo da satisfação que tinha na convivencia com os seus colegas de farda deste país e fez votos para a união, sempre crescente, entre os dois povos.

Construção de rodovias e ferrovias pelas unidades de engenharia do Exército

O general Amaro Soares Bitencourt, diretor geral de Engenharia, tornou publico no seu diario de ontem, un longo trabalho sobre o rendimento dos trabalhos de construção de rodovias e ferrovias a cargo das unidades e comissões subordinadas á sua Diretria. Nesse trabalho, verifica-se o quanto produziram de novembro a dezembro de 1943, segundo os relatorios apresentados, os batalhões rodoviarios e ferroviarios.

DESPERTE A BILIS DO SEU FIGADO
E Saltará da Cama Disposto para Tudo
Seu figado deve produzir diariamente um litro de bilis. Se a bilis não corre livremente, os alimentos não são digeridos e apodrecem. Os gases incham o estomago. Sobrevém a prisão de ventre. Você sente-se abatido e como que envenenado. Tudo é amargo e a vida é um martirio.
Uma simples evacuação não tocará a causa. Neste caso, as Pilulas Carter são extraordinariamente eficazes. Fazem correr esse litro de bilis e você sente-se disposto para tudo. São suaves e, contudo, especialmente indicadas para fazer a bilis correr livremente. Peça as Pilulas Carter. Não aceite outro produto. Preço: Cr. $ 3.00

Todas operações bancarias
BANCO PAN-AMERICANO
S. A.
DIRETORES
Arnaldo Pereira de Oliveira
Edgar Pessôa de Queiroz
Alexandre Goetschel
GERENTE
Alberto De Grossi
Rua Buenos Aires, 84

Procedente de Ancara, com escala em Natal, chegou ontem a esta capital pela Panair o sr. [illegible] Saman, encarregado dos negocios da Turquia que se fez acompanhar da senhora Saman e do sr. Kamhan Acet, novo secretario da Legação da Turquia no Brasil. [illegible] Santos Dumont o sr. Saman recebido por membros da [illegible] lhe boas vindas.

HOJE 2-4-6-8-10 HORAS
GEORGE MONTGOMERY
GENE TIERNEY · LYNN BARI
PAIXÃO ORIENTAL
DOIS MUNDOS Á PARTE... NUMA TERRA EM FLAMAS!
VICTOR McLAGLEN
ALAN BAXTER · SIG RUMANN
IMPROPRIO ATÉ 14 ANOS

Agredido a Soco No Parque de Diversões

Apresentando ferimento contuso no frontal e contusão no nariz, foi socorrido ontem, á noite, no Posto Central de Assistencia, retirando-se em seguida, o comerciario Antonio dos Santos Gonçalves, de 42 anos, solteiro, morador á Avenida Wilson n.º 176, que fôra agredido a socos no Parque de Diversões da Avenida Passos.

METRO-PASSEIO · PASSEIO 62 · TELS. 22-6490 e 6141
METRO COPACABANA · AV. COPACABANA 749 · TEL. 47-2720
METRO-TIJUCA · PRAÇA SAENZ PENA · TEL. 48-9970
PERFEITO AR CONDICIONADO PARA SEU BEM-ESTAR
HOJE
12.25-3-5.30-7.50-10.10 Hs.

MICKEY ROONEY
A COMEDIA HUMANA
("THE HUMAN COMEDY")
FRANK MORGAN ★ FAY BAINTER ★ MARSHA HUNT
CINE-JORNAL BRASILEIRO 50 V. 3 (DO D.I.P.)
ESTES FILMES NÃO SERÃO EXIBIDOS EM OUTROS CINEMAS DO DISTRITO FEDERAL ANTES DE 60 DIAS APÓS PASSAREM NOS CINES "METRO"
2.25-4.20-6.10-8.10-10 • 2.15-4.10-6.10-8.10-10 Hs.
CINEX apresenta · D.F.B.
O BRASILEIRO JOÃO DE SOUZA
ZEZÉ PIMENTEL · SANDRO ROBERTO · LU MARIVAL
ROSITA ROCHA · ZIEMBINSKY · direção de BOB CHUST
CINE-JORNAL BRASILEIRO 49 · 49 V. 3 (DO D.I.P.)
5ª FEIRA
ENCONTRO NO PACIFICO
(PACIFIC RENDEZVOUS) · PROIBIDO ATÉ 10 ANOS
LEE BOWMAN · JEAN ROGERS · MONA MARIS

ATOS DO CHEFE DO GOVERNO

Nomeações, Promoções, Remoções, Transferencias, Classificações, Aposentadorias e Demissões, Nas Pastas da Justiça, Fazenda, Guerra, Aeronautica, Trabalho e Viação

O presidente da Republica assinou os seguintes decretos:

NA PASTA DA JUSTIÇA

Nomeando Newton Aciôli da Costa, dactiloscopista, classe F.

NA PASTA DA FAZENDA

Promovendo os agentes fiscais do imposto de consumo Américo de Oliveira Amaral, do interior do Ceará para o interior do Rio Grande do Sul, e Francisco de Assis Pinheiro Jofili, do interior de Goiaz para a capital do Maranhão.

Removendo o agente fiscal do imposto de consumo Alexandre Herculano de Carvalho, da capital do Maranhão para o interior do Ceará.

Removendo, a pedido, o agente fiscal do imposto de consumo Luiz Corrêa de Souza, do interior do Rio Grande do Sul para o interior de São Paulo.

Nomeando: Lucio Borges de Sá, agente fiscal do imposto de consumo no interior de Goiaz; Alvaro Ribas, Cesar de Saboia Pontes, Nelson Bueno Caracas e o coronel Pio Borges, liquidantes, respectivamente, da Companhia Brasileira de Eletricidade de Siemens Schuckert S. A., os dois primeiros, com séde no Rio de Janeiro, da Sociedade Comercial Nipo-Brasileira Limitada, no Rio de Janeiro, e da Companhia Siemens-Schuckert S. A., no Rio de Janeiro; Juraci Pinheiro de Morais Cavalcanti, Caio Lins da Cunha, Nelson Borba de Araujo, Orlando de Araujo Bernardes e João Machado da Costa, guarda-livros, classe G, para contador, classe H.

NA PASTA DA GUERRA

Concedendo transferencia para a Reserva do Exército ao 1º sargento Floriano Eulalio, no posto de 2º tenente.

NA PASTA DA AERONAUTICA

Classificando no 10º Corpo de Base Aérea, como comandante, o major aviador Roberto Carlos de Assis Jataí.

Nomeando o tenente-coronel intendente de Aeronáutica, José Epaminondas de Aquino Granja, chefe do Serviço de Fazenda da Aeronautica.

NA PASTA DO TRABALHO

Nomeando: Laura Gomes, escriturária, classe E; Itacelino Gonçalves Leite, Alirio Alves Lima, Oscar Alves dos Santos, Teófilo Lopes da Silva, Luiz Fernando Maria Teixeira, Estefanio Fara e José Lucio, dactiloscopistas, classe F; e Sabino Brasileiro Fleuri, interinamente, como substituto, procurador regional, padrão M, da 3ª Região, com séde em Belo Horizonte, Minas Gerais.

Dispensando Sabino Brasileiro Fleuri, de vogal, alheio aos interesses profissionais, do Conselho Regional do Trabalho da 3ª Região, com séde em Belo Horizonte, Minas Gerais.

NA PASTA DA VIAÇÃO

Aposentando Julio Reis, telegrafista, classe H, e Candido Moderico de Andrade, servente, classe C.

Nomeando Flavio Guimarães Duarte e José Luiz Zallembach Cardoso, interinamente, postalistas, classe E.

Aposentando João de Carvalho Barcelos, telegrafista, classe G, e Olegario Silva, carteiro, classe G.

Aposentando, no interesse do serviço publico, Ari Nascimento Cordeiro, oficial administrativo, classe H.

Concedendo exoneração a Solange Ferreira da Costa Barreto, datilógrafo, classe D.

Cessando a disponibilidade de Levindo Pires Damasceno no cargo de postalista-auxiliar, classe G.

Demitindo Barreto Alcebiades de carteiro, classe D.

NO DEPARTAMENTO ADMINISTRATIVO DO SERVIÇO PUBLICO

Concedendo exoneração a Julio Lazario, de escriturario, classe G.

NO DEPARTAMENTO DE IMPRENSA E PROPAGANDA

Suprimindo um cargo extinto de chefe de seção, padrão L.

O presidente da Republica assinou um decreto alterando a tabela numérica ordinaria de extranumerario mensalista e suprimindo a tabela numérica suplementar da mesma classe no Serviço de Comunicações do Ministerio da Fazenda.

LIVRARIA ALVES
Livros colegiais e Academicos

Com os professores da Escola Militar de Resende

O ministro da Guerra enviou, ontem, uma nota ao diretor geral do Ensino do Exercito, mandando que aquela repartição providencie para que os professores transferidos para a Escola Militar de Rezende se apresentem á mesma Escola, entre os dias 10 e 15 de março proximo.

Matriculas nas Escolas Preparatorias

O titular da pasta da Guerra remeteu, em data de ontem, á Diretoria do Ensino do Exercito, esta nota, que tomou o numero 129:

"Essa Diretoria fica autorizada a tomar as providencias para que os alúnos reprovados no concurso de admissão ás Escolas Preparatorias, sejam submetidos a novas provas, nas seguintes condições:

a) — Realização de qualquer numero de provas em que tenham sido reprovados.

b) — Realização de provas a escolha do candidato, no caso de lhe faltar o grau global necessario.

Essas provas devem ser feitas no mais curto prazo possivel, para não se prejudicar o inicio das aulas."

Quando "A Comedia Humana", a nova esplendida vitoria de Mickey Rooney, o permitir, "...E o Vento Levou" voltará á tela do "Metro-Passeio". Observa-se, porem, que o "maximo espetaculo de todos os tempos", ainda a realização inigualada, não será exibido em nenhum outro cinema do Rio — mesmo nos "Metros" Tijuca e Copacabana, durante os proximos seis meses, no minimo. Ha um sem-numero de "fans" aguardando com ansiedade a volta do romance celeberrimo, criado por Clark Gable e Vivian Leigh para o deslumbramento de multidões

DR. WALDEMAR BIANCHI
Ginecologia e Obstetricia
Cons.: Araujo Porto Alegre 70-1.º — Salas 112 e 117
Tel. 22-6689 — Segundas, quartas e sextas, das 12 ás 15 horas.

PROXIMAS ESTRÉIAS

EM "CREPUSCULO SANGRENTO" VEREMOS AUTENTICOS "COMANDOS"

Um lindo instante de "Crepusculo Sangrento", com Brian Aherne e Merle Oberon.

"Crepusculo Sangrento" é um drama possante e realistico. A sua realização só foi possivel graças á cooperação das autoridades militares britanicas. Artisticamente esse filme representa um triunfo absoluto para Brian Aherne e Merle Oberon como interpretes e para a Columbia como produtora. Essa companhia anuncia esse estupendo drama de aventura para o proximo dia 8 nos cinemas Plaza, Astoria, Olinda e Ritz.

"CASA DE LOUCOS"

Mais uma gozadissima comedia genero "Pandemonio" essa que a Universal promete para o proximo dia 13 nos cinemas Plaza, Astoria, Olinda e Ritz.

Os mesmos artistas Olsen e Johnson são os protagonistas de "Casa de Loucos", um filme que reune as maiores maluquices engendradas num cerebro humano.

Se Pandemonio arrancou gargalhadas e mais gargalhadas, não podemos prevêr o que acontecerá quando fôr estreado "Casa de Loucos", um filme feito exclusivamente com o fim de fazer rir e rir a valer.

"CAPITULOU SORRINDO" NOS CINEMAS SÃO LUIZ, VITORIA, RIAN E AMERICA

Quinta-feira proxima, finalmente, "Capitulou Sorrindo" ocupará o cartaz dos cinemas São Luiz, Vitoria, Rian e América.

Já ha muito tempo que os nossos fans vêm ouvindo comentarios elogiosos a respeito desse trabalho, sendo bem justificada portanto a expectativa de otimismo que se formou em torno da sua apresentação.

Veronica Lake estará quinta-feira proxima nos cinemas São Luiz, Vitoria, Rian e América em "Capitulou Sorrindo"

Cr$ 14.000,00

Uma Hora Debaixo do Bonde

O Cabo Partiu-se Quando o Guindaste dos Bombeiros Funcionou — Queriam "Linchar" o Motorneiro — Sofreu Apenas Uma Leve Fratura — Impressionante Desastre Na Avenida Passos

O menor Paulo ainda sob o pesado veicul

Um horrivel e impressionante desastre verificou-se ás primeiras horas da noite de domingo na Avenida Passos esquina da rua B. Aires, que somente por obra e graça da Providencia não se revestiu de circumstancias mais tragicas.

Ali, um menor, quando atravessava inadivertidamente a rua, foi colhido pelo eletrico linha "Piedade", conduzido pelo motorneiro José Barros ficando preso entre os ferros, durante uma hora, enquanto se procediam aos trabalhos de seu salvamento.

ESPETACULAR

O motorneiro, ao pressentir que o menor fora colhido, imediatamente fez funcionar o salva-vidas, conseguindo apanhar a vitima a tempo, embora fosse a mesma arrastada alguns metros de distancia.

A cena provocou uma estupefação geral. Populares ainda sem saber do que se tratava, vendo o menino amparado no salva-vidas e sem poder dali ser retirado pretenderam "lynchar" o motorneiro, sendo porem impedidos de assim proceder devido á energica ação da Policia.

OS BOMBEIROS EM AÇÃO

Solicitada a presença do Corpo de Bombeiros, compareceu prontamente um socorro composto do carro guindaste para levantar o pesado veiculo.

Iniciados os serviços deu-se uma cena horrivel que a todos encheu de horror.

Quando o guindaste começou a funcionar e o bonde achava-se já a alguns centimetros do solo, partiu-se o cabo e o veiculo caiu novamente.

UM IRMÃO DA VITIMA CHEGOU AO LOCAL

Abandonando o emprego do guindaste, os bombeiros empregaram "macacos" com o auxilio dos quais foi possivel suspender-se o bonde. Nessa ocasião deu-se um episodio comovente; um pequeno irmão da vitima, chegando ao local e vendo o irmão ali naquelas condições, desatou a chorar e a gritar, pedindo que o salvassem.

RETIRADO

Afinal, depois de uma hora de esforços, os trabalhos foram coroados de exito e logo que o menor foi dali retirado, o enfermeiro da Assistencia aplicou-lhe imediatamente uma injeção anti-tetanica.

Nessa ocasião chegava o carro-socorro da Light porém já não eram precisos os seus serviços.

A seguir foi ele conduzido em ambulancia ao Posto Central de Assistencia, ficando internado no H. P. S. depois dos curativos.

Por um milagre sofreu ele apenas fratura da coxa direita.

A IDENTIDADE DA VITIMA

O menor chama-se Paulo, é filho de Argemiro de Almeida, conta 14 anos e reside á rua dos Coqueiros n.º 14-A.

Sua genitora, falando aos reporteres no local declarou que é essa a terceira vez que Paulo sofre desastre, pois já havia sido uma vez colhido por bonde e outra por automovel.

No Curso de Emergencia de Enfermeiras da Reserva do Exército

INICIO DE CONFERENCIA E PALESTRAS POR UM GRUPO DE SUMIDADES MEDICAS BRASILEIRAS

Especialmente convidados pelo general dr. Souza Ferreira, diretor do Corpo de Saude do Exercito, alguns clinicos de renome em nosso meio médico, vão proferir conferencias e palestras ás enfermeiras componentes do Curso de Emergencia de Enfermeiras da Reserva do Exercito, que deverão acompanhar os nossos soldados expedicionarios.

Acedendo o convite formulado, alguns médicos já se prontificaram a ministrar ensinamentos ás mesmas jovens. Assim é que, a partir de hoje, algumas palestras serão feitas no Auditorio do Palacio da Guerra, pelos professores drs. Pernambuco Filho, Abdon Lins e Luiz Vieira Souto, além dos médicos militares, drs. Abelardo Lobo, Monteiro Sampaio, Godofredo de Freitas e Fernando Manga.

Os assuntos a serem estudados, são os seguintes: — "Queimaduras", "Neuroses de Guerra", "Organização funcional do S. S. Divisionario"; "Epidemiologia e profilaxia da colera"; "Cirurgia de Guerra".

Para hoje, ás 14 horas, no local acima referido, está designado para falar o capitão médico, dr. Abelardo Lobo.

O professor, dr. Augusto Marques Torres, diretor daquele Curso, continua envidando os maiores esforços no sentido de que não só o rendimento do Curso, como a aproveitamento seja o maximo possivel.

Não vos esqueçais de que os cégos necessitam sempre do vosso auxilio. Encaminhai-os para a ALIANÇA DOS CEGOS á rua 24 de Maio n. 47 — Rio de Janeiro — Telefone 48-5202

Certidão de idade

Foi encontrada no interior do Quartel General, uma certidão de nascimento passada pelo oficial do registo civil e tabelião vitalicio, Lino A. da Fonseca Junior, da 12ª Circunscrição, freguesia de Irajá e Jacarepaguá, do Juizo da 13ª Zona do Distrito Federal.

Esse documento foi extraido por solicitação do interessado Valdir, filho de Bernardino de Souza, nascido em 2-12-1922, na freguesia de Irajá.

Transferencias de alunos das Escolas Preparatorias do Exército

Por nota assinada pelo titular da pasta militar, ficou a Diretoria do Ensino do Exercito autorizada a transferir alunos de uma Escola Preparatoria para outra, por solicitação dos interessados e por conta propria, sem prejuizo para as matriculas a serem realizadas.

Agrediu o Condutor a Socos

Foi apresentado, preso ontem, ás autoridades do 2.º Distrito policial, Edson Machado Mendes, brasileiro, de 24 anos, residente á rua Sila, 3, que em frente ao predio n. 395 da rua Jardim Botanico agredira a socos o condutor de Light Manoel de Almeida, português, de 20 anos, morador á rua Joaquim Silva, 83, produzindo-lhe ferimentos no olho esquerdo e na boca.

Baleado Pelo Vigilante Municipal

O caixeiro do botequim situado na casa numero 1456, da rua Carolina Machado, Francisco Buenos, quando ali se encontrava trabalhando, ontem, á tarde, foi baleado acidentalmente, pelo vigilante numero 220, da Policia Municipal, Joaquim Moreira Dias, residente á rua Piqui numero 208.

A vitima, foi socorrida no Hospital Carlos Chagas.

O comissario de serviço, na delegacia do 25º distrito policial, teve ciencia do fato.

ABRA SUA CONTA

Banco dos Estados S.A.
POPULARES: 8 % DEPOSITOS

O Preceito do Dia

50 — As goticulas de saliva do gripado contém o germe da gripe. Projetadas pelo espirrar, tossir ou falar, podem atingir os circunstantes, principalmente os que lidam ou convivem com o doente. Por isso, são desaconselhadas visitas ás pessoas atacadas por aquela doença — SNES.

Nova Agencia da Caixa Economica

Visitem a nova agencia da Caixa Economica, instalada no andar terreo do edificio do Ministerio da Fazenda — Cheques e Depositos comuns. Horario: 11 ás 17 horas, aos sabados — 9 ás 12 horas

CARTAZ DO DIA

São Luiz e Vitoria — "A Canção da Vitoria" (Warner) com James Cagney e Joan Leslie. Horario: 2 — 4.33 — 7 e 9.30 horas.

Rian — "Um Mergulho no Inferno" (Fox) com Tyrone Power e Ane Baxter. Horario: 2 — 4 — 6 — 8 e 10 horas.

Carioca — "O Sargento Imortal" (Fox) com Henry Fonda e Maureen O'Hara. Horario: 2 — 4 — 6 — 8 e 10 horas.

Gloria — "Casei com um Anjo" (Metro) com Jeannette McDonald e Nelson Eddy. Horario: 2 — 4 — 6 — 8 e 10 horas.

Capitolio — "Sessões Passatempo" — Jornais desenhos comedias Educativos e Esportivos.

Imperio — "Minha Secretaria Brasileira" (Fox) com Carmem Miranda, Betty Grable e John Payne. A partir das 2 horas.

Odeon — "O Homem sem Alma" (Fox) com George Zucco e J. Carrol Naish, e "Aposta Segura" com os 3 patetas. Horario: 2 — 4 — 6 — 8 e 10 horas.

Pathé — 3ª semana de "Em Cada Coração um Pecado" (Warner) com Ann Sheridan e Robert Cumming. Horario: 2 — 4 — 6 — 8 e 10 horas.

Rex — "As Três Herdeiras" (Warner) com Barbara Stanwyck e George Brent. Horario: 2 — 4 — 6 — 8 e 10 horas.

Metro Passeio — "A Comedia Humana" (Metro) com Mickey Rooney, Frank Morgan, Fay Bainter e Martha Hunt. Horario: 12.25 — 3 — 5.30 — 7.50 e 10.10 horas.

Metro Tijuca — "O Brasileiro João de Souza" (Cinex) com Zezé Pimentel e Sandro Roberto. Horario: 2.25 — 4.20 — 6.10 — 8.10 e 10.10 horas.

Metro Copacabana — "O Brasileiro João de Souza" (Cinex) com Zezé Pimentel e Sandro Roberto. Horario: 2.25 — 4.20 — 6.10 — 8.10 e 10.10 horas.

Plaza, Astoria, Olinda e Ritz — "Jamais Fomos Vencidos" (Universal) com Richard Krine, Anne Gwynne, Noah Beery Jr. e Martha O'Driscoll. Horario: 2 — 4 — 6 — 8 e 10 horas.

Cineac O K — Desenhos, Jornal [illegible] des, Cineac e Nacionais.

Cineac - Trianon — Os Ultimos Fatos da Guerra — "Imprensa Animada Cineac" e "Desenhos Coloridos".

CENTRO

Eldorado — "Lua de Mel, Lua de Fel".

Colonial — "Berlim na Batucada" e "Brincando com o Perigo".

Opera — "Horizonte Perdido" e "A Voz do Carnaval de 1944".

Parisiense — "Sherlock Holmes" e a "Arma Secreta" e "Os Cavalheiros Foragidos".

Primor — "O Homenzinho Está de Azar" e "Cavaleiro Vingador".

Metropole — "Cinco Covas no Egito" e "Yankees á Vista".

Popular — "Quem é o Culpado", "O Gorila Matador" e "O Bebê da Discordia".

São José — "Minha Secretaria Brasileira".

Floriano — "Coquetel de Estrelas" e "O Vaqueiro Errante".

Ideal — "Ciume não é Pecado".

Iris — Tristezas não Pagam Dividas".

Mem de Sá — "Corregidor" e "O D. Juan da Armada".

Lapa — "Mais Vale Tarde que Nunca" e "A Mãe Solteira".

D. Pedro — "Um Golpe ao Coração" e "No Mundo da Carochinha".

BAIRROS

Politeama — "O Traidor da Tribu" e "O Vingador Mascarado".

Guanabara — "Clarão no Horizonte".

Roxi — "Canção da Vitoria".

Pirajá — "A Lei Sagrada".

Ipanema — "Minha Secretaria Brasileira".

Rio Branco — "A Vida é Uma Comedia" e "Vendedor de Milagres".

Americano — "Os Ultimos Dias de Pompéia" e "A Mulher que eu Deixei".

Avenida — "Acuso Minha Mulher".

Velo — "O Monstro Sinistro" e "Traidor da Tribu".

Bandeira — "Noite de Prazer" e "O Protetor".

Apolo — "Alô, Beleza!"

Centenario — "A Pena Envenenada" e "O [illegible] Inesperado".

America — "Canção da Vitoria".

Catumbi — "Sublime Mentira de Nina Petrovna" e "Vingança do Oeste".

Guarani — "Unidos Venceremos" e "Minha Loura Favorita".

Vila Isabel — "Espiões do Eixo" e "Artilheiro Aereo".

Grajaú — "Mares sem Dono" e "O Clube dos Inocentes".

São Cristovão — "Ambição sem Freio" e "Torpeza Humana".

Jovial — "A Herança Inesperada" e "Espiões do Eixo".

Edson — "Esta Noite Bombardearemos Calais" e "Piratas do Prado".

Tijuca — "Corregidor" e "A Mulher que eu Deixei".

Maracanã — "Clarão no Horizonte".

Haddock Lobo — "Horizonte Perdido" e "O Benfeitor Mascarado".

Fluminense — "Princesa das Selvas" e "Ele Sem Ela".

Natal — "Contrabando de Guerra" e "Pela Patria".

SUBURBIOS (Central)

Meyer — "Bodas no Gelo" e "A Verdade Nua e Crua".

Beija Flor — "O Primeiro Ministro" e "O Hospede Inesperado".

Quintino — "Pode Ser ou Está Dificil" e "O Dedo do Destino".

Piedade — "Caçadora de Marido".

Coliseu — "Imperio da Desordem" e "Luar em Havana".

Alfa — "Paga o Justo pelo Pecador" e "Rastos de Sangue".

Para Todos — "O Soldado de Chocolate".

Modelo — "O Dedo do Destino" e "Matuto Esperto".

Madureira — "A Estrada da Birmania" e "O Clube dos Inocentes".

Moderno — "A Estrada da Birmania" e "Picardias de Cow-boy".

Mascote — "Berlim na Batucada" e "O Benfeitor Mascarado".

SUBURBIOS (Leopoldina)

Paraiso — "Aço da Mesma Tempera" e "Adeus meu Amor".

Ramos — "Traidor da Tribu" e "Dama em Perigo".

Santa Helena — "Soldado de Chocolate" e Complementos.

Oriente — "O Falcão Contra-Ataca" e "A Lei da Fuga".

Penha — "Perigo Louro" e "Horas Roubadas".

Santa Cecilia — "Sete Dias de Licença" e "Ele sem Ela".

PETROPOLIS

Odeon — "Tristezas não Pagam Dividas".

Imperial — "O Monstro Humano" e "A Herança Inesperada".

Eden — "O Primeiro Ministro" e "Picardias de Cow-boy".

NITEROI

D. Pedro — "Traição no Faroeste" e "O Campeão e a Dama".

Capitolio — "Mares sem Dono" e "O Vaqueiro Errante".

DEVIDO AS ELEVADAS BAIXAS SOFRIDAS PELAS TROPAS ALEMÃS

(Conclusão da 1ª pag.)

tem foi um breve, mas encarniçado choque ao sudoeste de Carroceto, entre as quebradas do curso superior do rio Moleta, que desemboca no mar no extremo do flanco esquerdo da cabeça de praia, a uns 16 quilometros ao noroeste de Anzio. Nesse ponto, patrulhas alemãs mostraram-se em grande atividade e fizeram frequentes escaramuças para impedir os movimentos de infiltração de bandos inimigos, no terreno plano atravessado por correntes e pequenos tributarios de Moleta.

As forças britanicas, estacionadas nesse setor, passaram no entanto á ofensiva e capturaram duas casas fortificadas que tinham sido usadas como pontos de resistencia pelos alemães para facilitar seus movimentos de infiltração.

Ao sul de Carroceto, as forças norte americanas entraram em ação para conter outra tentativa inimiga.

Nas outras partes ao longo do perimetro da cabeça de praia, de vinte quilometros de extensão, somente se registaram atividades de patrulhas e duelos de artilharia, que continuaram todo o dia.

AUXILIO NAVAL

Os canhões de 6 polegadas de um cruzador americano coadjuvaram o esforço aliado. Atiraram esses canhões sobre as posições nazistas e suas concentrações, impedindo os movimentos do inimigo.

NA AREA DE CASSINO

No front principal do 5.º Exercito, a região de Cassino, tambem houve calma. Uma patrulha britanica causou baixas aos alemães ao oeste de Castalforte, no curso inferior do rio Garigliano.

Ao longo de toda a frente oriental ,ao norte e sul de Cassino, continuaram no entanto atividades, a descoberto, de reconhecimento e um intercambio de fogo de artilharia e de morteiros.

NO FRONT DO OITAVO EXERCITO

Nada se verificou digno de registo nesse front.

BALANÇO DA ATIVIDADE AEREA

O balanço da atividade aerea no dia de ontem ofereceu o registo de 400 saidas para ataque, por parte dos aviões aliados do Mediterraneo, contra 20 apenas da Luftwaffe, sobre a area da cabeça de praia.

Voando entre lufadas de vento fortissimo e bategas dagua, sob um céu pleno de nuvens baixas, os aviões de bombardeio em "piqué", "Invders", bombardearam os aerodromos de Littoria a Guidonia, nos arrabaldes de Rom.

Receberam impactos diretos dois aparelhos de transporte e um hangar em Litoria e tambem um hangar em Guidonia. Outros "Invaders" voaram, para o pequeno porto de aprovisionamento de Ladispoli, a 25 quilometros ao norte da foz do Tibre, o rio de Roma, conseguindo 17 impactos diretos sobre os molhes e armazens.

Durante o unico combate aéreo sobre a cabeça de praia, os "Spitfires" puseram em fuga um grupo de 20 "Fock Wulfs" e "Messerschmitts".

Foi uma batalha encarniçada que começou sobre as praias de desembarque de Anzio e foi terminar nos ceus de Roma, para onde se retiraram as esquadrilhas inimigas. Um dos "Focke Wulf" foi derrubado.

Aparelhos "Warhawks" bombardearam posições de artilharia do inimigo no perimetro de Anzio, mas o estado do tempo impediu comprovar os resultados.

Bombardeiros "Kitty" e "Spitfires" mantiveram operações ao longo da rêde ferroviaria dos Apeninos.

Tambem causaram danos nas estações de radio do litoral iugoslavos, em sustentação ás ações na peninsula italiana.

Vela Luka, que é uma ilha balnearia frequentadissima em tempo de paz no grupo de Korcula, a uns 80 quilometros ao sul de Splitz, recebeu tambem ataque fortissimo, sendo igualmente atacada pelos destroyers britanicos "Tyrian" e "Teazar", no sabado.

Os destroyers trocaram canhoneio com as baterias de costa, que mantiveram disparos por longo tempo, sem no entanto causarem avarias nem vitimas nos navios britanicos.

Hong-Kong e Singapura ás Avessas

(Conclusão da 1ª pag.)

total calculado de "algumas centenas" de homens, ao passo que as perdas britanicas e indianas foram relativamente pequenas.

Pilotos americanos e britanicos voaram á altura das arvores, para socorrer a divisão anglo-indiana isolada nas jungles da Birmania, no extremo norte da baia de Bengala. O auxilio foi tão eficaz que, poucos dias depois de isolada, essa divisão pôde desfechar uma serie de contra-ataques. Sómente um avião se perdeu, durante as tres semanas de operações de transporte de abastecimentos.

A CARNIFICINA NO PASSO DE NGAKYEDAUK

NOVA DELHI, 28 (A. P.) — Enquanto decresce de intensidade a luta no setor de Arakan, pode-se, já agora, avaliar as baixas causadas ao inimigo nas operações de limpeza do Passo de Ngakyedauk, onde os nipônicos tiveram cerca de 500 mortos e um numero ainda maior de feridos.

A luta continua entretanto a leste do Passo, onde as patrulhas aliadas estão procurando desbaratar e aniquilar os pequenos grupos isolados em que se fracionaram as forças japonesas.

Registaram-se, nestes dois ultimos dias, ataques do inimigo ás elevações do norte da estrada de rodagem de Naungdaw a Buthidaung e no vale de Kaladan, mas os japoneses foram repelidos destacando-se a atuação das tropas da Africa Ocidental, que participaram dessas operações e que continuam avançando em direção ao sul de Kyauktaw, onde está aumentando a resistencia do inimigo.

As forças aliadas tiveram que proceder a uma pequena retirada no setor das colinas Chin, mas ganharam terreno no setor de Atwin Youmas, onde os japoneses abandonaram grande quantidade de armamento.

Por outro lado, as forças chinesas entraram em contacto com o inimigo a nordeste de Taihnaga, tendo cercado uma unidade japonesa perto do Ritu e conseguiram atravessar o rio Tawang, ao norte de Taring Ga, enquanto outras tropas chinesas avançam para o rio Nungawan.

A atividade da aviação aliada foi particularmente notavel sobre as areas de Pegu, Mayu, Arakan e Keladan, onde aviões da Força Estrategica do Comando Aereo do Oriente causaram grandes danos e fizeram irromper varios incendios em diversos objetivos militares. Foram seriamente avariadas as vias de comunicação do sul da Birmania, e foram atingidas e avariadas varias embarcações costeiras destacando-se a de Moulmein.

A ponte de Yeu, sobre o rio Mu, recebeu dois impactos diretos, o mesmo aconteceu as cabeceiras da ponte do Bawgyo.

Aviões de bombardeio, norte-americanos, de porte médio e aviões mistos de combate e bombardeio, destruiram dois depositos ferroviarios e avariaram outros três, alem de duas locomotivas, varios vagões e grandes trechos de linha ferrea. Ao mesmo tempo, as Forças Aereas Indianas atacavam varios objetivos nas colinas de Chin e em outros pontos do Norte da Birmania, auxiliando as operações de terra.

Durante quase 48 horas dessas diversas operações aereas, em varios setores, os aliados não perderam um unico de seus aviões.

ATACADA A ESQUADRA NORTE-AMERICANA

LONDRES, 28 (U. P.) — A radio-emissora de Toquio transmitiu hoje um comunicado especial para anunciar que no dia 22 do corrente mês uma força naval inimiga constituida por 10 porta-aviões e 8 couraçados, foi atacada pelos aviões japoneses a leste das ilhas Marianas.

O comunicado acrescentava que um porta-aviões e 3 navios de guerra grandes foram afundados. Finalmente expressava que no dia seguinte 200 aparelhos procedentes dos porta-aviões atacaram as ilhas de Saipai(Tiniam e Guam onde ocasionaram danos de pequena importancia.

BOMBARDEIOS DAS MARSHALL

NOVA YORK, 28 (A. P.) — A Força Aérea do Exército revelou que, entre os pesados bombardeiros que bombardearas os japoneses nas ilhas Marshall, se encontrava um grande Liberator, cujo nome é "Bolivar".

A fotografia que a Força Aérea do Exército distribuiu do avião trazia a seguinte inscrição: "Bolivar tuas armas que melhor nome para um B-24 do que o do famoso libertador sul-americano? Bolivar, bombardeiro do tipo Liberator da 7.ª Força Aérea do Exército, numa base avançada num atoll das ilhas Gilbert recebendo outro carregamento de bombas para os japoneses nas ilhas Marshall".

O COMUNICADO CHINÊS

CHUNGKING, 28 (A. P.) — E' o seguinte o texto do Comunicado do Alto Comando Chinês, distribuido hoje:

— "As tropas chinesas ao sul do rio Tanai, no norte da Birmania capturaram no dia 23 de fevereiro a localidade de Lakyghage.

"A conquista desta forte base inimiga foi feita após felizes operações de ofensiva, concluindo-se, assim, as operações no importante setor sobre o vale de Taro e sobre as areas que circundam Yawnpangas e a nordeste do Rio Tanai.

"Durante essas ultimas 3 semanas nossas tropas reconquistaram 25 milhas de territorio sobre a frente do Rio Tanai e nossas unidades de vanguarda já estão há dez milhas de Maingkwan, prosseguindo com suas ofensivas para a frente".

Ameaçando de Debandar os Satelites do Eixo

(Conclusão da 1ª pag.)

pessoal militar alemão atualmente na Finlandia.

PREPARANDO O ESPIRITO PUBLICO

Noticias de Estocolmo dizem tambem que a imprensa finlandesa continua a preparar o espirito publico para importante acontecimento.

O ATAQUE AEREO CONTRA HELSINKI

MOSCOU, 28 (De Harold King, correspondente especial da Reuters) — O "raid" levado a efeito, sábado passado, contra Helsinki — o terceiro e o mais demorado até agora — talvez represente uma firme advertencia á Finlandia de que as forças armadas soviéticas estão dispostas a prestar todo apoio á ação diplomática encaminhada para retirar a Finlandia da guerra. O ataque russo seguiu-se ao discurso do sr. Tanner, que disse que a "Finlandia deseja concluir a paz mas sob certas condições".

EXPULSÃO PELAS ARMAS

Enquanto estava sendo realizado o ataque a Helsinki, a emissora de Moscou denunciava as atrocidades finlandesas, apelando para o Exército soviético na frente da Carelia para que preparasse a expulsão dos invasores finlandeses pela força das armas.

PRESSÃO MILITAR E DIPLOMATICA

Observadores bem informados não consideram que estes acontecimentos sejam uma indicação de que o governo soviético queira rechaçar uma aproximação diplomática no que se refere á Finlandia, e sim como uma preparação natural de ação militar direta caso resultem em fracasso as negociações diplomaticas iniciadas em Estocolmo.

PREVENINDO-SE CONTRA ACUSAÇÕES DO REICH

ESTOCOLMO, 28 (R.) — Os alemães estão sendo fielmente informados pelos finlandeses das negociações de armisticio com a Russia. Isto se anunciou aqui em carater semi-oficial. O fim dos finlandeses é evitar que a Alemanha, como aliás é seu velho costume, venha a acusar sua aliada de "procedimento dubio e traidor". Generosamente, porem, Helsinki igualmente deseja dar a Hitler uma oportunidade para "salvar um pouco de sua dignidade", anunciando se a paz russo-finlandesa fôr concluida, que ele estava informado e dera permissão á Finlandia para sair da guerra...

ORDEM DE PERMANECEREM EM PORTOS ALEMÃES

De Estocolmo, a United Press acrescenta: "As informações de que todos os grandes navios dessa bandeira receberam ordem de permanecer em portos alemães e a advertencia formulada, hoje, por Moscou, de que o ataque aéreo efetuado sábado á noite contra Helsinki, do qual participaram seiscentos aviões, era apenas um inicio, faz crêr que é chegado o momento das resoluções definitivas.

O diario "Tidningen", desta capital, diz que todos os navios de "certo tamanho" receberam ordem terminante de não abandonar os portos alemães. Não se diz claramente de quem partiu a ordem, porem se deduz que os alemães intensificaram sua pressão sobre a Finlandia, afim de que se mantenha na guerra ao lado do Eixo. Recorda-se que o porta-voz do Ministerio das Relações Exteriores do Reich declarou, ontem, que as tropas nazistas na Finlandia eram tão dificeis de subjugar com as que operam na Italia depois da rendição de Badoglio.

O CASO POLONÊS

A A. P. informa: Outro acontecimento diplomatico de Londres foi a chegada de Jan Ciechanowski, embaixador polonês em Washington, que imediatamente manteve conferencia com o governo polonês no exilio afim de lhe transmitir os pontos de vista dos Estados Unidos sobre a controversia soviética polonesa.

UMA SERIE DE SESSÕES TURBULENTAS

Há indicios de estar iminente uma serie de turbulentas sessões do governo polonês, esperando-se para breve a recusa formal de Stalin á oferta conciliatoria dos poloneses. Por outro lado, o gabinete polonês parece estar dividido quanto a novas concessões em face das exigencias russas.

Ciechaniwski se avistou com o "premier" Miholajczyk.

SE ROOSEVELT CONCORDAR COM CHURCHILL

E a mesma agencia acrescenta: Espera-se que o Gabinete polonês será convocado para uma reunião muito em breve, pois todos os seus membros estão ansioso por saber se os Estados Unidos estão de acordo com os pontos de vista recentemente expendidos pelo sr. Churchill, em apoio das reivindicações da Russia na questão de fronteiras.

O COMANDANTE EM CHEFE DA OPOSIÇÃO

Ao mesmo tempo, o governo polonês exilado recebeu a noticia de que foram distribuidos amplamente, em Varsovia panfletos que anunciavam que o Conselho Nacional da Polonia havia nomeado um novo Comandante-Chefe das Forças Polonesas, em oposição ao general Kazinierz. Sosnkowsói, Comandante-Chefe nomeado pelo governo polonês de Londres. O governo exilado considera esse novo Conselho Nacional com "ficticio", deante das informações que recebeu dos chefes do "movimento subterraneo", na propria Polonia, os quais dizem, que não têm conhecimento de sua existencia, nem conhecem o general Rola, que é o "Novo Comandante-Chefe" nomeado por aquele Conselho.

EM MOSCOU

A criação do Conselho Nacional da Polonia foi anunciada, de Moscou, pela União dos Patriotas Poloneses.

NA OFENSIVA AEREA ININTERRUPTA

Duzentos Aviões Atacaram a Costa Francesa

Atacados Obj[illegible]vos Militares Em Pa[illegible]sso de Calais — Nenhuma Oposição da Luftwaffe — O Radio Fascista Anuncia Um Novo Bombardeio Aliado

LONDRES, 28 (U. P.) — Mais de 200 aviões de bombardeio médios "Marauder" atravessaram o Canal da Mancha numa grande formação e se dividiram para efetuar varios ataques simultaneos aos objetivos militares do Passo de Calais e um aerodromo da "Luftwaffe" perto de Amiens, a 64 quilometros da costa francesa. Um grupo de aviões "Marauders" destruiu uma base aérea nazista em Rosier-En-Santerre, escoltado por caças aliados dos Dominios e das Reais Forças Aéreas.

GOEBBELS

Apesar do intenso fogo antiaéreo, todos os bombardeiros regressaram a suas bases.

Os tripulantes informaram que tinham efetuado um bom bombardeio.

A LUFTWAFFE NÃO FEZ OPOSIÇÃO

LONDRES, 28 (Reuters) — Fortalezas Voadoras e Liberators da 8ª Força Aérea Norte-Americana, escoltados por "Lightnings", "Thunderbolts" e "Mustangs", desviaram seus ataques das fabricas aeronauticas alemãs para os objetivos militares da França setentrional.

Não foi encontrada oposição de caças da Luftwaffe, um de cujos aviões foi destruido pelas maquinas norte-americanas, quando iniciava o vôo. Seis bombardeiros norte-americanos perderam-se nessa operação.

Bombardeiros médios "Marauder", da 9ª Força Aérea Norte-Americana, estiveram tambem em ação contra a França Setentrional.

Mais de 200 "Marauders" atravessaram o Canal da Mancha, dividindo-se a seguir em varias formações que atacaram a zona do Passo de Calais e um aerodromo alemão das vizinhanças de Amiens, 65 quilometros da costa francesa.

Como acontece ucom os "pesados", tão pouco os "Marauders" encontraram oposição de caças, mas as tripulações anunciaram que o fogo anti-aereo foi especialmente violento. Nenhum dos bombardeiros medios se perdeu e, todos os caças da RAF, dos Dominios e aliados que os escoltaram, regressaram a suas bases.

NENHUMA OPOSIÇÃO DA LUFTWAFFE

LONDRES, 28 (Do redator aeronautico da Reuters) — Os aviões que a Luftwaffe está empregando contra Londres são do tipo que se presta facilmente a ser convertido em caça noturno. A perda desses aviões tem em si muita importancia, pois a Luftwaffe tenta por todos os meios enfrentar os demolidores ataques que os aviões pesados aliados realizam contra os centros da fabricação dos caças germanicos.

A crença geral nesta capital é que os alemães, em seus atuais ataques contra a capital britanica, não tem nenhum objetivo definido, contrariamente ao que acontece com os ataques aliados contra a Alemanha.

Calcula-se que Goebbels, pelo valor que concede á sua propaganda, impôs sua opinião sobre os chefes da aviação alemã, que, por sua parte, não tem ilusões sobre a importancia vital de possuir poderosas defesas aereas para o momento em que os aliados abrirem a segunda frente.

LONDRES, 28 (A. P.) — O radio de Roma informou que aviões aliados bombardearam Roma ao meio-dia de domingo, porem não deu detalhes.

AS PERDAS AEREAS, EM UMA SEMANA

LONDRES, 28 (R.) — Nas batalhas aereas maciças da semana passada, em seus proprios céus e nos raides sobre a Grã-Bretanha, a Luftwaffe perdeu mais de 700 aviões.

Os americanos, nos seus dois principais assaltos, com aviões com base nt Inglaterra e Italia, derrubaram 641 aparelhos inimigos. Os alemães perderam 31 aviões sobre a Grã-Bretanha, e a Royal Air Force destruiu mais 15 sobre a Europa continental. Mais 12 aviões nazistas foram destruidos na zona do Oriente Médio.

Os americanos perderam 232 bombardeiros pesados e 37 caças. A Royal Air Force perdeu 52 aviões, a maioria deles nos seus três grandes raide noturnos contra Stuttgart, Schweinfurt e Augeburg, 11 no Oriente Medio, 4 no teatro de guerra do suleste da Asia.

VITIMA DO BOMBARDEIO

..LONDRES, 28 (R.) — O tenente general Martel, que chefiou a missão militar enviada á Russia, ficou ferido, durante um dos ataques aereos da semana passada, contra esta capital. Seu estado é satisfatorio.

COMUNICADO ALIADO

LONDRES, 28 — (A. P.) — O Q. G. das Forças Aéreas Estrategicas Americanas, na Europa distribuiu o seguinte comunicado:

"Bombardeiros pesados, Fortaleza Voadora, B-17 e Liberator B-24, da 8ª Força Aérea do Exército, escoltados por caças Lightnings P-38, Thunderbolts P-47 e Mustangs P-51 atacaram objetivos militares no norte da França.

"Quase nenhuma resistencia por parte da aviação inimiga foi encontrada. Um avião nazista que tentava levantar vôo foi destruido por nossos caças. Dos nossos bombardeiros pesados, 6 deixaram de regressar á base."

A ALEMANHA PERDEU A GUERRA NO FRONT RUSSO

(Conclusão da 1ª pag.)

do sul da Russia e os do norte.

4) — os centros vitais de Nikopol e Krivoi Rog, fontes, respectivamente de suprimentos de manganês e ferro de maior importancia para a industria de guerra nazista, foram arrancados ao inimigo.

5) — Os avanços na ultima semana começaram na area de Minsk, oferecendo interessantes perspectivas, entre elas a de desalojar os alemães dos Estados Balticos:

6) — Ao se aproximar o fim do inverno e da Campanha de Inverno continuam os russos com a iniciativa.

Todas essas são as vantagens obtidas pelos russos.

As "vantagens" dos alemães, enumeradas por Baldwin são todas de carater negativo:

1) — a defesa da Criméia, transformando-se em uma defesa insular e perdendo o valor estrategico, mas permitindo todavia aos alemães ainda um certo controle sobre o mar Negro.

2) — Conseguiram os alemães impedir uma ruptura total de suas comunicações entre os exercitos do sul e do norte.

3) — Conseguiram os alemães, não obstante grande territorio perdido, manter os exercitos russos fóra dos Balcãs, onde seu aparecimento produziria as piores consequencias politicas para a Alemanha.

4) — Os alemães sofreram perdas enormes em homens mas naturalmente causaram tambem grandes baixas aos russos.

5) — Em sua totalidade, as perdas sofridas e os constantes retrocessos não atingiram, no entanto, o grosso do exercito nazista, que se manteve intacto.

6) — Os alemães resignaram-se já á defensiva e essa defensiva ativa prossegue em contra-ataques, sendo já uma estrategia que é a mais adequada aos seus meios.

O comentarista termina seu interessante estudo com sua observação habitual: para que sejam efetivas as vitorias obtidas na frente Oriental é preciso completá-las com um esforço no ocidente da Europa, pois — diz ele — "se a Russia, a Grã-Bretanha e os Estados Unidos quiserem conservar seus exitos nas batalhas de 1944 têm que coordenar seus golpes e dividir as forças para impedir que elas se reagrupem e se retemperem dos danos sofridos".

A Organização Economica Para a Guerra

(Conclusão da 3ª pag.)

com os outros continentes, — tendo em vista que o comercio de cabotagem e o sul-americano irão ocupar toda a tonelagem de que dispomos.

Quanto aos "transportes aéreos" não fôra mistér encarecer a sua relevancia no Brasil, onde a rêde de viação ferrea é ainda bem fraca, bem assim a rêde ferroviaria.

Dada a elevada cifra dos aviões de transportes ora construidos e em construção, não fôra dificil empresa adquirir mediante acordos compensadores uma frota aerea comercial para nós.

Há ainda um problema de sumo relevo — "o do petroleo", em torno do qual se feriu sempre uma luta mundial de competições.

Cumpre-nos de qualquer forma assegurar a exploração plena das nossas jazidas.

E' de esperar que nos saiamos bem da mesa da paz mas é preciso desde já pensar seriamente nestas coisas e assentar o minimo de que não devemos abrir mão.

A nossa contribuição na luta está sendo efetiva no mar e nos ares; e, de outro lado, as "bases aéreas" instaladas no nordeste brasileiro possibilitaram a condição vital para a ação das nações aliadas nesta guerra — "o dominio dos ares nos campos de batalha".

Aqui focalizei de passagem alguns pontos de referencia dignos de nossa atenção no conserto da paz.

Ouro é certamente o que ouro vale...

E' certo, porém, que ao Brasil pertencem as maiores reservas, e do mais rico teor, do minerio de ferro do mundo.

E ferro é o que ferro vale.

O momento não é para que se discutam pontos de doutrina em economia politica.

Os principios subsistem, mas os processos podem variar, e, em regra são função do tempo.

Os Estados Unidos estão com 80% das reservas — ouro em circulação no comercio internacional, ouro em bôa parte pertencente a varias nações que ali o depositaram.

A Norte-América caberá, pois, pelo menos inicialmente, o "contrôle" financeiro internacional do comercio.

Sólidos vinculos de amizade nos ligam ao povo norte-americano.

Em periodo de crise economica geral e ajustamentos na ordem dos pagamentos como o que sobrevirá após a guerra já precisamos pensar na fórma do intercambio e estabelecer no caso em que os pagamentos ouro continuem a prevalecer.

Cumpre-nos que nos mantenhamos "alerta" e guardemos em certo "modo a clara visão do objetivo longinquo"...

RAIOS X

Exames radiologicos em residencia

Drs. Victor Côrtes e Renato Côrtes

Diariamente das 9 ás 12 e 14 ás 18 horas

R. Araujo Porto Alegre, 70-9.º andar

Tel. 22-5330

SOBRE O INCIDENTE DO VETO

Willkie Condena o Governo

ESPERAM-SE NOVOS CASOS

NOVA YORK, 28 (U. P.) — Wendell Willkie, ao comentar o veto presidencial á recente lei de impostos, culpou o governo de haver desperdiçado de forma tão extravagante e desconsiderada o dinheiro do povo, que muitos norte-americanos consideram, hoje, o pagamento de impostos adicionais simplesmente como a entrega de mais fundos para que o governo desperdcei mais."

WILLKIE

Por fim, Willkie disse que é inadequada a atual lei de impostos".

NUVENS QUE ANUNCIAM NOVAS TEMPESTADES

WASHINGTON, 28 (U. P.) — Passado o reboliço originado pelo desentendimento entre o presidente Roosevelt e o senador Bakkley, o Congresso gozará de "um descanso" que não será mais que a calma que precede outra tempestade. O Senado e a Camara de Representantes tomaram hoje um descanso e embora tenham sido fixadas sessões para os demais dias da semana, não existem assuntos importantes a considerar.

Entrementes, os legisladores estão trabalhando medainte comissões em varios casos que novamente porão á prova as relações entre o primeiro mandatario e o Congresso.

Uma delas é a do voto dos soldados. Amanhã, reunir-se-ão senadores e deputados para considerá-la, porém, não há possibilidade de que estejam de acordo os que propugnam pelo voto federal e os que defendem o voto estadual. Varias comissões começaram ou continuam ocupando-se primeiro da fiscalização sobre os preços e estabilização economica, em segundo lugar da prorrogação do plano de emprestimos e arrendamentos e, em terceiro, da simplificação do imposto de renda. Uma das principais queixas de Roosevelt, ao vetar a lei de impostos, foi que era muito complicada, de maneira que agora a Comissão procurará simplificá-la e deverá terminar seu trabalho dentro de dois meses.

Tambem está pendente a questão dos ex-combatentes. Uma sub-comissão do Senado tem em consideração um projeto global que abrange todos os aspectos do auxilio oficial aos membros das forças armadas nacionais para quando regressarem á patria.

OS COMENTARIOS EM LONDRES

LONDRES, 28 (U. P). — "The Times", em seu artigo de fundo, trata de um dos problemas mais dificeis e delicados que enfrenta a imprensa britanica: a discussão da politica dos Estados Unidos. Este assunto é abordado com uma fraseologia cuidadosa, sem nada dizer de máu sobre o presidente Roosevelt, nem nada de bom tambem sobre o Congresso norte-americano

Até agora a imprensa britanica havia guardado quase completo silencio sobre a politica norte-americana, isto por ver-se colocada diante do dilema que implicava em ferir a oposição ao chefe do governo dos Estados Unidos, que a Inglaterra deseja ver reeleito, ou de ficar encerrada em um silencio sepulcral sobre uma das situações internacionais mais importantes do dia.

Assim é que o fato do "Times" romper o silencio sobre as divergencias entre o presidente Roosevelt e o Congresso, motivadas pelo projeto de lei do imposto, constitue um acontecimento que pode servir de precedente á imprensa britanica para focalizar o assunto dos comicios presidenciais nos Estados Unidos, um precedente de neutralidade em favor de Roosevelt.

Isto é o que se deduz do comentario editorial de hoje, embora o mesmo mencione o sr. Wendell Willkie, partidario de impostos mais pesados que os pedidos pelo presidente Roosevelt.

Tanto ao "Times", como provavelmente á maioria dos britanicos, agradaria, em caso de insucesso de Roosevelt, que Willkie fosse o proximo presidente dos Estados Unidos. No entanto, não é provavel que o "Times", nem nenhum orgão da imprensa britanica, apoie abertamente Roosevelt ou Willkie, temendo prejudicar suas perspectivas eleitorais.

Dr. José de Albuquerque

Membros da Sociedade de Sexologia de Paris

DOENÇAS SEXUAIS DO HOMEM

Rua do Rosario 172 - De 1 ás 7

Sudito do "Eixo" Não Pode Exercer Gerencia de Cias. de Seguros

Está assim redigido o importante despacho do ministro Marcondes Filho:

"Havendo a Cia. Internacional de Seguros submetido á apreciação do Departamento Nacional de Seguros Privados e Capitalização a procuração que outorga os poderes de gerente da sua sucursal no Rio de Janeiro a um cidadão de nacionalidade alemã, surgiram duvidas quanto a aceitação dessa outorga em face do estado de guerra.

Assim, foi ouvida, por sugestão do Consultor Juridico, a Seção de Segurança Nacional do Ministerio, que se manifestou contrariamente a aceitação da designação feita pela Cia. Internacional de Seguros, visto que o exercicio de cargos de direção ou gerência em sociedades de seguros permite o conhecimento de dados relativos á população, circulação e transportes, os quais poderão constituir subsidio precioso para a espionagem.

Do mesmo modo conclue o Consultor Juridico, acentuando que "as restrições constitucionais decorrentes do estado de guerra de um lado e de outro os poderes conferidos ao D. N. S. P. C. no sentido de formular exigências julgadas indispensaveis á boa administração dos seguros privados, justificam seja vedado á sudito de nação inimiga o exercicio da função de gerente e de outras que, em companhias de seguros, sejam consideradas inconvenientes aos interesses e á segurança nacional."

Em verdade, parece-nos tambem que os aspectos peculiares da questão aconselham uma medida mais radical, cuja aplicação se situa no ambito das atribuições do D. N. S. P. C. de fiscalização das companhias de seguro e tem fundamento nas providencias de exceção decorrentes do estado de guerra.

Nessa sentido, pois, caberá notificar á Companhia que o Ministerio não póde aceitar a designação feita".

Prefeitura do Distrito Federal

FUNCIONARIOS DEMITIDOS A BEM DO SERVIÇO PUBLICO

Tendo em vista o parecer da Comissão encarregada de apurar as irregularidades apontadas nos processos administrativos mandados instaurar, o prefeito baixou portaria, ontem, demitindo, a bem do serviço publico, o trabalhador Francisco Ernesto Pereira e o pedreiro Moisés Sebastião da Silva.

RECOMENDAÇÕES SOBRE O REQUERIMENTO DE LICENÇA

O diretor do Departamento do Pessoal, no intuito de evitar duvidas sobre os periodos de licença para tratamento de saude, no interesse do proprio servidor, recomenda que nos pedidos das referidas licenças seja observado o seguinte: 1º — declarar expressamente se o requerente aguarda ou não, em exercicio, a concessão da licença; 2º — no caso de ter declarado não aguardar em exercicio a concessão da licença, indicar claramente a data em que começou a faltar por motivo da molestia; 3º — no caso de estar aguardando em exercicio, a concessão da licença e for obrigado a começar a faltar ao serviço por ter agravado o seu estado de saude, comunicar, por escrito, ao Serviço de Controle Legal deste Departamento, a data em que interrompeu o exercicio.

INSTRUÇÕES PARA O CONCURSO DE DESENHISTAS

A Secretaria Geral de Administração divulgará no "Diario Oficial", Seção II, de hoje, as instruções numero 3, para o concurso destinado ao provimento dos cargos iniciais da carreira de Desenhista, classe 51. Essas instruções estabelecem normas sobre as inscrições, provas, julgamento e disposições gerais e estão acompanhadas dos respectivos programas.

ABERTAS AS INSCRIÇÕES PARA AUXILIAR ACADEMICO

No Serviço de Coordenação do Departamento de Organização, á avenida Graça Aranha, 416-6º andar, acham-se abertas as inscrições para as provas de habilitação para auxiliar academico da Secretaria Geral de Saude e Assistencia, de conformidade com as instruções especiais já divulgadas. Além do requerimento dirigido ao prefeito, selado com selo municipal e os documentos exigidos por lei, os candidatos deverão exibir certificado passado por uma das Faculdades oficiais ou reconhecidas, provando que são alunos da 5ª Serie. As informações necessarias serão prestadas na sede do referido Serviço.

EXAME DE DATILOGRAFIA DO CONCURSO DE ESCRITURARIO

De acordo com o que deliberou a respectiva banca examinadora, o Departamento de Organização está cientificando os interessados de que as provas de datilografia, do concurso para escriturario extraordinario, serão realizadas depois de amanhã, quinta-feira, dia 4 de março, ás 19 horas, na Escola Técnica Amaro Cavalcanti, á rua do Catete 147. Os candidatos devem comparecer 15 minutos antes da hora marcada.

PAGAMENTOS QUE SERAO FEITOS NO SERVIÇO DE LIGAÇÃO

Serão efetuados no proximo dia 2, no Serviço de Ligação, no Palacio da Prefeitura, os seguintes pagamentos: — Inquerito Administrativo (nucleos 8108) e as seguintes matriculas: 1129 — 3390 — 5537 — 5561 6845 — 8381 — 10109 — 12694 14538 — 16832 — 18496 — 19997 23257 — 28825 — 29518 — 29953 30467 — 31836 — 35430 — 35997 — Nucleo 1104 (componentes).

Pagará, ainda hoje a Prefeitura, no Serviço de Ligação — Pensionistas.

SECRETARIA DO PREFEITO

Despachos do prefeito Henrique Dodsworth:

Mario Peçanha — Arquive-se, em cumprimento do despacho proferido pelo presidente da Republica; oficio 297, do Ministerio da Agricultura — A' Secretaria de Administração para informar onde estão lotados os funcionarios em causa; Otavio Nunes — A' Secretaria de Finanças; Ana Virginia Marques Muniz e oficio da Caixa de Aposentadoria e Pensões dos Ferroviarios da Central do Brasil — A' Secretaria de Viação para informar; oficio 21 do Serviço de Recreação Operaria do Ministerio do Trabalho, Industria e Comercio — Oficie-se comunicando que serão concedidas as facilidades solicitadas.

Despachos do secretario do prefeito:

José Joaquim de Almeida Junior, Rubens Garcia da Silva, Clovis da Rocha Leão, Targino Antunes de Morais, Mario de Morais Alves Simões, Francisco Pereira de Morais, Antonio do Amaral Oliveira, João Evangelista de Paiva, Pedro Provenzano e Bernardo de Faria Pereira — Deferido; João Batista Gouvêa — Indeferido, em face do parecer.

SECRETARIA GERAL DE ADMINISTRAÇÃO

Despachos do sr. Teixeira de Freitas, secretario geral:

Antonio de Castro Leão Veloso, Hercilia Rabelo Teruz, Mario Duque Estrada, Levi Leite Junior, Dirce Leitão Machado — Deferido; Virgilio de Barros Corrêa, Lioba Couto Rodrigues da Silva Santos, Miriam de Oliveira C. de Sá Gluck — A' vista das certidões expedidas, abone as faltas.

DEPARTAMENTO DO PESSOAL

Despachos do diretor:

Luiz Mauricio de Campos e Antenor José Teixeira — Nada há que deferir; Virgilio Pinto de Almeida, Roldão Ribeiro de Carvalho, Irene Oliveira Elias — Indeferido.

SERVIÇO DE IDENTIFICAÇAO

Exigencias do chefe:

Eufiosina Gomes de C. Santos, Luiz Jaufret Guilhon, Gustavo de Matos, José Pimenta da Silva, Benevenuto Valentim, Euclides Inacio Silva — Compareçam á este serviço, trazendo titulo de provimento e documento probante de idade; Severino Gomes de Brito, Antonio Gonçalves Roma, Eduardo José Rodrigues, Manoel Gomes e Manoel Francisco de Faria — Compareçam trazendo documento probante de idade; Jaime Gonçalves de Freitas, Euclides Ferreira, Azelio Marcondes Dias — Compareçam.

SECRETARIA GERAL DE EDUCAÇÃO E CULTURA

Atos do coronel Jonas Corrêa, secretario geral:

Foram designados — Carlinda Miguês Bastos da Silva, Dulce Braga, Celeste Pereira Coelho de Souza, Rosa Gomes Pereida, Adelaide Paiva, Gioconda de Carvalho, Nilda Monteiro de Barros Nunes, Adelaide Amelia Ferreira, Arlete de Oliveira Santos, Maria d Lourdes Peixoto Leme e Alvida dos Santos Dantas, para exercerem varios funções na Escola Olimpia do Couto; Matilde de Seixas Viana, Iara Moreira da Silva, para exercerem varias funções na escola 14-7; Olinda D. Angelo Benigno, Luiza Sarmento, Maria de Lourdes Paula Pessoa de Carvalho, Luiza Sarmento e Maria Petraca de Mesquita, para exercerem varias funções na Escola João da Silva Araujo; Cecilia Bastos Ferreira Bitencourt, Heloisa Silva de Oliveira, Graidi Rodrigues, Orminda de Andrade Batista e Euridice Bastos de Andrade para exercerem varias funções na Escola Lopes Trovão.

Despachos:

Luiz Kanter — Indeferido; Djanira Coelho dos Santos, Leocadia Alves Mendes, Maria de Lourdes Freitas, Maria de Lourdes Veiga de Matos, Maria Veridiana Pardal Pinho, Mirza Massena Godinho, René Passos Cardoso, Rachel Vitalino de Melo, Severino Ferreira Pinto e Iara Cunha Silveira — Deferido.

SECRETARIA GERAL DE FINANÇAS

Ato do sr. Mario Melo, secretario geral:

Designando o escriturario extranumerario Rute Viegas da Mota Lima, para o Departamento de Renda Imobiliaria.

Despachos:

Neusa da Silva Nunan, Darlot Ferreira da Costa, Ernani França de Faria, Aurelio Santiago, Winckelmann Kopke e Fernando Vilhena Machado — Sim, sem prejuizo para o serviço; Bernardino Ferreira Leal, Nelson Otonio de Rezende e Danilo Marins — Mantenho o despacho recorrido; José de Campos, Hugo Schuartz e Mario Francisco & Dias — Autorizo em termos; Valdemar Vieira de Morais Machado — Cobre-se a diferença do imposto e, ainda, o imposto sobre a diferença.

PAGAMENTOS DE HOJE NA CAIXA REGULADORA DE EMPRESTIMOS

Serão pagas as seguintes propostas: 66734 — 67042 — 67043 — 67044 — 67045 — 67046 — 67047 — 67048 — 67049 — 67050 — 67051 — 6752 — 67053 — 67054 — 67055 — 67055 — 67056 — 67057 — 67058 — 67059 — 67060 — 67061 — 67062 — 67063 — 67064 — 67065 — 67066 — 67067 — 67068 — 67069 — 67070 — 67071 — 67072 — 67073 — 67074 — 67075 — 67076 — 67077 — 67078 — 67079 — 67080 — 67081 — 67082 — 67083 — 67084 — 67085 — 67086 — 67087 — 67088 — 67088 — 67089 — 67090 — 67091 — 67092 — 67093 — 67094 — 67095 — 67096 — 67097 — 67098 — 67099 — 67100 — 75460 — 70544 — 70677 — 70700 — 70734 — 93563 — 93759 — 93762 — 93926 — 93976 — 93977 — 93978 — 93980 — 93981 — 93982 — 93983 — 93984 — 93985 — 93986 — 93988 — 93989 — 93991 — 93992 — 93993 — 93995 — 93996 — 93997 — 93998 — 95678 — 95792 — 95803.

Atrasados — Propostas: 66807 — 93840 — 66867 — 67007 — 67016 — 67021 — 67023 — 67030 — 93939 — 93950 — 93956 — 93961 — 66979.

AVISO

Os pagamentos anunciados e não procurados até o dia de hoje, 29, só serão pagos no dia 10 do mês de março próximo.

Restaurante Popular Na Bahia

SALVADOR, 28 (A. N.) — A Bahia terá brevemente seu restaurante popular, nos moldes dos já construidos em outros Estados pelo S. A. P. S.

Em terreno doado pelo Governo do Estado, á frente do Instituto do Cacáu, junto ao Cais do Porto, será construido um grande predio pelo Governo da União, em cuja parte térrea irá funcionar o restaurante popular. Nos andares superiores serão instaladas todas as repartições do Ministerio do Trabalho existentes nesta capital.

Pescado Para o Consumo Na "Semana Santa"

SALVADOR, 28 (A. N.) — A Superintendencia do Abastecimento da Bahia acaba de requisitar os frigorificos Brahma e Frateli Vita, para armazenamento dos pescados destinados ao consumo da população desta capital durante a Semana Santa. O peixe armazenado será vendido aos preços da tabela.

6.600 Jovens Para o Exercito

Chamados os Sorteados Das Classes de 1920, 1921 e 1922 — O Prazo de Apresentação Termina No Dia 15 de Março Proximo

Afim de preencher os claros existentes nos corpos de tropa do Exército, mais uma turma de jovens está chamada a prestação do serviço das armas. A' 1.ª Circunscrição de Recrutamento, responsavel pela chamada referida, convoca por nosso intermedio, os sorteados constantes das relações nominais abaixo, pertencentes á classe de 1922, bem como os das classes de 1921 e 1920 que concorreram ao sorteio de 1942.

Todos os sorteados ora chamados deverão se apresentar aos respectivos distritos de alistamento, nos dias uteis, de 1 a 15 de março do corrente ano, das 11 ás 17 horas, para fins de encaminhamento ás Juntas Militares de Saude, na referida Circunscrição.

Os sorteados que deixarem de atender o chamado, serão considerados insubmissos e como tais processados criminalmente pela Justiça Militar Os sorteados ora chamados são em numero de 6.600 Iniciamos hoje, com as classes de 1920 e 1921.

CLASSE DE 1920

1.º DISTRITO — Candelaria — Para apresentação na séde da 1.ª C. R. — 2.º andar.

Renato, filho de Secondino Riola; Claudio, filho de Evaldo João Shimidt; Paulo, filho de Oscar Xavier Alhadas.

2.º DISTRITO — Santa Rita —Para apresentação na séde da 1.ª C. R. — 2.º andar.

Antonio, filho de Manoel Joaquim de Araujo.

7.º DISTRITO — Gloria — Para apresentação na séde da 1.ª C. R. — 2.º andar.

Edson, filho de Alipio Ribeiro de Assis.

9.º DISTRITO — Gavea — para apresentação na séde da 1.ª C. R. — 2.º andar.

Armando, filho de Belmiro de Souza Brasil; Ailton, filho de José Cristovão C. Guimarães; Luiz, filho de João Francisco Guimarães; Sebastião, filho de Pedro Ferreira; Rafael, filho de José Ramos; Francisco, filho de Antonio Teixeira Vaz; Luiz, filho de Gregorio dos Santos; José, filho de José Pires Ferreira Junior; Deomerico, filho de Avelino de Abreu Pereira; Aradi, filho de Leocadio dos Santos; Manoel, filho de Benedito Pires Gonçalves; Eugenio, filho de Osorio da Costa Vilela; Osvaldo, filho de Humberto Celestino; Manoel, filho de Bernardino da Costa; Anisio, filho de Rufino Lopes; Leocadio, filho de Amelia de Jesus Borges; Emilio, filho de Justina E Peres; Moacir, filho de Francisco Carpinter; Rubens, filho de Herculano Silva; Mario, filho de Francisco do Amaral; Feliciano, filho de Bento Ferreira de Paula; Aridelme, filho de Benevenuto Gonçalves Ferreira; Sebastião, filho de Felix Alves de Figueiredo; Otavio, filho de Supliciano Garcia da Silva; Manoel, filho de Alfredo dos Santos; Altamiro, filho de Licinio Rodrigues Neto; José, filho de Antenor Alves da Silva; Antonio, filho de Carino Costa Lopes; Arnaldo, filho de José Paulino de Souza; Antonio, filho de Maria Justina da Conceição; Antonio, filho de Julio Paulino Machado; João, filho de Alfredo Ribeiro da Silva; Moacir, filho de Henrique F. Belo Capelane; Manoel, filho de Antonio Fernandes dos Santos; Geraldo, filho de João Moreira de Castilho; Esio, filho de Nazlazeno Pacifico; Valdemar, filho de Manoel Pereira da Costa; Armando, filho de Luiz Marcano; Clovis, filho de Eduardo de Andrade Teixeira; Manoel, filho de Alexandre Abrante de Figueiredo; Jaime, filho de Manoel Mauricio dos Santos; Sebastião, filho de Torquato de Freitas; Antenor, filho de Aristides Bernardo Bezerra; Ernesto, filho de Miguel Aderaldo de Aquino; João, filho de Severino Marques Ferreira; Oscar, filho de Euclides Dantas; Valdir, filho de Agostinho Francisco José de Souza; Braulio, filho de José Marques Ferreira; Antonio, filho de José Gonçalves Lira; Leonidas, filho de Elpidio Carlos Sobreira de Carvalho; Adriano, filho de Manoel Dias; Adriano, filho de José Cipriano da Silva; Valter, filho de Jaime Duarte Farias; João, filho de Manoel Firmino de Campos; Felisberto, filho de David da Mota; Alberto, filho de José Antunes Sereno; Francisco, filho de Antonio E. do Espirito Santo; Valfrido, filho de Armando da Costa e Silva; Jorge, filho de Antonio Alves da Silva; Belmiro, filho de Luiz Soares da Cunha; Humberto, filho de Maria das Dores Silva; Clovis, filho de Francisco de Oliveira Simões; Valter, filho de Manoel Pereira Castanheira; Izaias, filho de Antonio dos Santos; Manoel, filho de Manoel Dias Correia.

12.º DISTRITO — ESPIRITO SANTO

Para apresentação á rua Camerino n. 9

Abraão, filho de Rubens Abraão Israel; William, filho de Salim Kazam; Irineu, filho de Justino Bernardo Martins; Benedito, filho de Donato Ataliba de Carvalho.

17.º DISTRITO — Inhauma — Para apresentação na séde da 1.ª C. R. — 2.º andar.

Aderaldo, filho de Raul Ferreira Batista; Alvaro, filho de Alvaro Correia dos Santos; Cristiano, filho de José Rodrigues de Oliveira.

19.º DISTRITO — Inhauma — Para apresentação na séde da 1.ª C. R. — 2.º andar.

Jaime, filho de Jeronimo Pereira da Fonseca.

22º DISTRITO — CAMPO GRANDE — Para apresentação á rua Coronel Agostinho n. 80 — Campo Grande: — Valdir, filho de José da Silva Cunha; Honorio — filho de Honorio Rangel Morais; Wilson — filho de Luiz Maciel; Jaime — filho de Decio Rubens de Oliveira Guedes; Mario — filho de Saul Cohen; Pedro — filho de Benedito Simões de Carvalho; Carlos — filho de Carlos Cortegoso; Humberto — filho de Manuel Bento Sineiro; Ari — filho de João Francisco de Souza; Osvaldo — filho de Augusto Siqueira; Valdir — filho de Antonio Luiz Gonçalves; Armando — filho de Julia Maria da Conceição; José — filho de Francisco de Souza Revoredo; Edir — filho de Leonidio Ribeiro da Silva; José — filho de José Pinto de Abreu Macedo; Lucas — filho de Antonio José de Carvalho; João — filho de Olivia da França Loureiro; Americo — filho de José Pereira Soares; José — filho de Cicero Justino do Nascimento; Jofre — filho de Antonio Augusto Rodrigues Jardim; Milton — filho de Antonio Serralvo Ortega; Nercio — filho de João Mazzonoinl.

23º DISTRITO — GUARATIBA — Para apresentação á rua Coronel Agostinho n. 80 — Campo Grande — Pedro — filho de Arcelino Servino da Silva; Satiro — filho de Francisco José do Bonfim; Otacilio — filho de Domingos Pereira; Jorge — filho de Manuel Gonçalves Figueiredo; Orlando — filho de Joaquim Duarte.

25º DISTRITO — ILHAS — Para apresentação á rua Augusto Severo n. 4 — Lapa — Raul — filho de Rafael Figueiredo; Jair — filho de Pedro Marques da Silva; Pedro — filho de Candida Souza Pirajá; Orlando — filho de Anastacio Augusto de Andrade; Dermeval — filho de Fausto Julio de Araujo; Atiolez — filho de Emilio Roque do Nascimento; Djalma — filho de Felinto Duarte da Silva; Alberto — filho de Adalberto Ferreira Vaz; José — filho de Carlos Antonio Vieira; Durval — filho de Ormindo Lopes de Faria; Osmar — filho de Adolfo Dutra de Castro; Pedro — filho de Pedro Calvosa; Antonio — filho de João Francisco de Lima; Ozeas — filho de Faustino José da Silva; Adir — filho de Moisés Santos; Manuel — filho de Almino Alves de Vasconcelos; Jaci — filho de Rita de Oliveira; Djalma — filho de Manuel Cirino dos Santos; Alfredo — filho de Miguel Dias; Pedro — filho de Pedro Guilherme Balter; Manuel — filho de Valdemar de Souza; Paulo — filho de Manuel Pereira Mendes; Otacilio — filho de Quintiliano Hermogenes de Moura; Felmiro — filho de Matias Rodrigues Machado; Floriano — filho de Manuel Joel dos Santos; Paulo — filho de Ernesto Pereira da Cruz; Paulo — filho de Oscar dos Santos Amora.

26º DISTRITO — COPACABANA — Para apresentação na séde da 1ª C. R. — 2º andar — Geraldo — filho de Aprigio Ferreira da Silva; Manuel — filho de Idalina Tobias da Costa; Alberto — filho de Elias Massad; Ezzy — filho de Pedro Jesus dos Santos; Odir — filho de Francisco Pinto de Faria, Alberto — filho de Esio Alberto Sarres; Clodoaldo — filho de Domingos Barbosa de Lima, Apolonio — filho de Barbosa dos Santos; José — filho de Antonio José Freire; Antonio — filho de Renato Moggi; Manuel — filho de Leopoldina Maria da Conceição; Marinho — filho de Manuel Antonio de Barros; Valter — filho de Manuel Pereira Castanheira; Francisco — filho de Olimpia Pereira de Melo; Armando — filho de Salvador Gravino; José — filho de Alcides Rodrigues; Argemiro — filho de Galdino Marques; José — filho de Maria Joana de Andrade; Nelson — filho de Antonio Dias Chaves; Valdemiro — filho de Antonio Ramos Dias; Otacilio — filho de Henrique de Castro; Carlos — filho de Antonio Loureiro; Sebastião — filho de João Carlos da Silva; José — filho de Benedito de Melo Gois; Emilio — filho de Joaquim Silva de Oliveira; Romeu — filho de Dante Lazzaro; José — filho de Joaquim Adão dos Santos; Aristides — filho de Adelina Jacinta; Jorge — filho de João José Nagem; Manuel — filho de Maria Mafalda de Jesus; Osvaldo — filho de Marcelino Barcelos Filho; Isaltino — filho de José Marcelino; Nelson — filho de Antonio Ruiz Aragones; Severiano — filho de Matilde Maria da Conceição; Luiz — filho de Joaquim Martins; Tito — filho de José Rodrigues da Silveira; Isdel — filho de Rosa de Paula; João — filho de Francisco da Silva; José — filho de Otaviano José da Silveira; Manuel — filho de José Barbosa; Silvio — filho de Aclinio Antunes de Carvalho; Carlos — filho de José Alves dos Santos; Luiz — filho de Aristoteles Silva; Vicente — filho de Juvelino Fernandes da Silva; Jalmeris — filho de Heitor Pita; Mauricio — filho de Carlos Brandão; Alberico — filho de Benicio Camilo da Silva.

CLASSE DE 1921

1º DISTRITO — Candelaria — Para apresentação na séde da 1ª C. R. — Segundo andar — Eurico, filho de Arino Gitai; Alziro, filho de Jacé Vogel; Joaquim, filho de José Pinto; Anisio, filho de José Lucas do Nascimento; Fernando, filho de José Amador; Otacilio, filho de Joaquim Alves da Silva; Oto, filho de Rodolfo Bar; Benedito, filho do João Rodrigues Mota; Arlindo, filho de José Viegas Vaz; Valdemar, filho de Artur Teixeira de Melo; José, filho de José Antonio Soares; Newton, filho de Enéias Pires Campos; João, filho de Ladisláu Mucheriez; Leolidio, filho de Leão de Ramos Caiado; Miguel, filho de Ana Maria Duque; Oto, filho de Leopoldo Nedel; Mauricio, filho de Moisés José; Edgar, filho de João Schmiedel; Aristides, filho de Francisco Yakuhowiski; Alberto, filho de Casemiro da Costa Lemos; Cid, filho de Pedro Antonio da Costa; Antonio, filho de Leovigildo Marcos; Jaime, filho de José Joaquim Penedo; Emilio, filho de Firmino Fonet; Alfredo, filho de Germano Focknk; Leandro, filho de Luiz Elamoostz.

2º DISTRITO — Santa Rita — Para apresentação na séde da 1ª C. R. — 2º andar — José, filho de Antéro Mariano; William, filho de Francisco Augusto Pinto; Fernando, filho de Artur de Souza Costa.

3º DISTRITO — Sacramento — Para apresentação na séde da 1ª C. R. — 2º andar — José, filho de Antonio da Costa Barros; Francisco, filho de Alice Rodrigues de Oliveira; Valter, filho de Roque Lopes de Matos.

6º DISTRITO — Santa Tereza — Para apresentação na rua Camerino, n. 9 — Gentil, filho de João Maria dos Passos; Raul, filho de José Soares Franco; Antonio, filho de Sabastiana Maria Conceição; Henrique, filho de Rosa Nobrega; Aurelio, filho de Luiz Loride.

7º DISTRITO — Gloria — Para apresentação na séde da 1ª C. R. — 2º andar — Edir, filho de José Machado da Rocha; Francisco, filho de Sebastião B. Gomes; Valdemar, filho de Pedro Bertoco; Mario, filho de Antonio S. dos Santos; Valter, filho de Antonio Raimundo Gomes Frota; Palmiro, filho de João Cezario da Silva; Jair, filho de Ovidio Leocadio Lemos; Osmar, filho de Osmundo C. Valladão; Jovelino, filho de João Esteves Franco; Francisco, filho de Bernardo Barros.

8º DISTRITO — Lagoa — Para apresentação á rua Augusto Severo n. 4 (Lapa) — Alvaro, filho de Pedro Maria de Moura; Antonio, filho de Manoel Antonio dos Santos; Jair, filho de Eugenio Laurindo da Silva; Geraldo, filho de Custodio José Soares; Rui, filho de Julio Maria Salusse; José filho de Domingos de Souza Dantas; Cesar, filho de Ana Marques; Elpidio, filho de Lucia Rosa de Carvalho; Ciro, filho de Pedro Feliciano Gomes; Baruc, filho de Antonio da Silva Samagaio; Aluizio, filho de Alvaro Maria de Almeida; Helio, filho de João dos Santos Loureiro.

9º DISTRITO — Gavea — Para apresentação na séde da 1ª C. R. — 2º andar — Inacio, filho de Inacio Ferreira; Valdemar, filho de Cecilia da Silva; Nilson, filho de Guilherme Dias de Almeida; José, filho de Camito do Carmo Filho; Carlos, filho de Antonio Monaco; Germano, filho de Manoel Damasceno dos Santos; João, filho de João Freitas Choteá Parisio, filho de Julio Moreira; Geraldo, filho de Candido Lourdes Ferreira; Julio, filho de Julio Costa Teófilo; Fernando, filho de Carlos Medeiros Rezende; Antonio, filho de Henrique Maratelli; João, filho de Salvino de Sá; Venceslau, filho de Orelino Salerno; Valter, filho de Francisco Candido da Silva; José, filho de José da Cruz Barreto; Orlando, filho de João Gama; Martiniano, filho de Landulfo Luitz; Aguinaldo, filho de Jorge da Silva; José, filho de Sidonio Inacio Alves; Cassiano, filho de Tomaz Soares de Moura; Eduardo, filho de Odilon Bezerra de Lima; Sebastião, filho de Firmino Bento de Assis; Claudionor, filho de Silvio Corrêa de Araujo; Alberto, filho de João Carnaval; Armando, filho de Antonio Soares de Melo; Tiago, filho de José de Queiroz; Sebastião, filho de Adolfo Francisco Marques; Roberto, filho de Francisco Souza; Mauricio, filho de Constantino Inagio Rodrigues; José, filho de Francisco Cirilo de Melo; José, filho de José Gomes da Cruz; Rubens, filho de Saturnino Suzano dos Santos; José, filho de Reinaldo Pereira da Mota; Percy, filho de Manoel Inacio de Souza; Oscar, filho de Alvaro José Marcelino; Jorge, filho de João Rocha; Julio, filho de Américo Pinto de Carvalho; Lahermes, filho de Orestes Madureira; Vanderlei, filho de Jovino Barbosa; Osvaldo, filho de Alipio Valadares; Antonio, filho de Augusto Catarino; Antonio, filho de Antonio Barros de Souza, Nilo, filho de José Lourenço Gomes da Silva; Luiz, filho de Zeferino Diniz Ferreira; Antonio, filho de Antonio Ribeiro da Silva; José, filho de Maria Belmira de Carvalho; Ailton, filho de Valdemar Saldanha; José, filho de Eugenia Costa; Antonio, filho de José Joaquim Ferreira; Ferdinando, filho de Ferdinando Ferreira Soares; Francisco, filho de Paulo Manoel Gualdes; Valter, filho de Eglantino Pereira Souza; Ramiro, filho de Paulo Sena; Dagoberto, filho de Francisco Velasco Lopes; João, filho de Antenor Silva; Manoel, filho de Sebastião Pereira de Carvalho.

Omar — filho de José Mauricio de Oliveira; Cid — filho de Saturnino Manuel da Silva; Moisés — filho de Francisco de Assis Lourival Neto; Haroldo — filho de Maria José Antonia de Faria; Norival — filho de João José do Nascimento; David — filho de José Gomes da Silva; Geraldo — filho de Emilio Longo; Dartines — filho de Aristides Augusto de Menezes; Antonio — filho de Americo de Souza; José — filho de Teofilo Pereira de Oliveira; José — filho de Flotino de Souza Nogueira; Jorge — filho de Marcolino Pereira de Oliveira; Deocleciano — filho de Luiz Gomes da Cruz; Pedro — filho de Pedro José da Silva; João — filho de João Lemos Viana; Milton — filho de Aurea de Souza; Paulino — filho de Artur Leite Pereira; Hermes — filho de Faustino Joaquim Gomes; Teodoro — filho de Antonio Gonçalves Dias; Felisdoró — filho de Francelino Antonio Rodrigues; Alipio — filho de Malvino Antonio dos Santos; Agnaldo — filho de Sebastião Pinheiro Costa; Rubio — filho de Filadelfio Lucio dos Santos; Floriano — filho de João Siqueira Matias; Jorge — filho de Antonio Pinto de Aguiar; José — filho de Olimpio José Mendes; Emidio — filho de Emidio Francisco de Mesquita; Antonio — filho de Miguel Carneiro; Agnaldo — filho de Olimpio Mamedio Moncerey; Joaquim — filho de João Candido Baltazar; Sebastião — filho de Francisco José Silverio; Sebastião — filho de Salim Matuck; José — filho de Joaquim Rosa de Almeida; Joaquim — filho de Damião Manuel Batista; José — filho de José Domingos da Silva; João — filho de Antonio Galdino de Oliveira; Miguel — filho de Zeferino José da Costa; Heitor — filho de Antonio Vieira da Rocha; Durval — filho de Artur Carvalho Pedrosa; Valter — filho de Domingos de Souza; Alberto — filho de Gastão Ferreira Cardoso; Jorge — filho de Virgilina Alves Claudio; José — filho de José Aleixo de Carvalho; Armando — filho de Manuel Cassiano; Sebastião — filho de Olimpio Aristides Barbosa; Armando — filho de Julio Cordeiro Campos; Epaminondas — filho de Pedro Moura; Valdemar — filho de José Martins Caruso; Marcionilio — filho de Castorina Maria da Conceição; Paulo — filho de Adelina de Jesus; Nicanor — filho de Alzira de Oliveira; Durval — filho de Alfredo Costa; Alcides — filho de José Carlos Pereira; Raimundo — filho de Antonio Couto; João — filho de Antonio de Oliveira Marques; José — filho de Antonio Teofilo Dias; João — filho de Joaquim José da Silva; João — filho de João Barini; Valter — filho de Analia Paulina dos Santos; Darci — filho de Antonio do Nascimento; Mario — filho de José Pereira da Silva; Oldemar — filho de Oldemar Lisboa; Laerte — filho de Lucio Tancredo Neves; Izaias — filho de Euclides José Moreira; Antonio — filho de Paulo Francisco Tripoloni; Geraldo — filho de Alberto S. Leite; Sebastião — filho de Francisco Rodrigues Pereira; Antonio — filho de Vidal Bento Rodrigues; Jorge — filho de Guiomar Alves de Barros; José — filho de João Nunes da Silva; Valdetaro — filho de Anfilofio Barcelos; Valter — filho de Armando Martins; Joaquim — filho de Mantontono Rodrigues de Macedo; Zotico — filho de Manuel Izidoro da Silva; Jaime — filho de Alexandrino Antonio da Silva; Armando — filho de Fausto Fernandes da Cunha; Arnaldo — filho de João de Freitas; Carlos — filho de Gerônimo Lourenço dos Santos; Alberto — filho de Assad José Elias Fadul; Candido — filho de Henrique Moreira; Agnalo — filho de Fabricio Luiz Cardoso; Claudemiro — filho de Manuel Gastão; Anizio — filho de Manuel Ferreira; Djalma — filho de Luiz Pereira da Cruz; Anizio — filho de Alvaro Ferreira da Silva; Antonio — filho de Antonio Monteiro; Reinaldo — filho de Antonio Joaquim Rodrigues; Jaime — filho de Ilidio Caldas da Silva; Antonio — filho de Arlinda Muniz; Augusto — filho de Augusto Costa Benesido; Eudalino — filho de Honorio Fortes de Almeida; José — filho de José Pereira dos Santos; Cristino — filho de Antonio Maciel do Carmo; Mitischerlik — filho de Adelaide de Souza; José — filho de José Bispo da Silva; Benedito — filho de Lidia Maria da Conceição; Paulo — filho de Alfredo Paulino de Souza; Afonso — filho de Edmundo Flavio da Silva; Cesar — filho de João Cunha; Leonidas — filho de Pedro Teixeira de Aguiar; José — filho de José da Costa; Elbo — filho de Francisco Inacio da Silva; Otavio — filho de Dario Costa; João — filho de José Viegas da Silva; Milton — filho de Remi Pires Campos; Sebastião — filho de João Porfirio Batista; Sebastião — filho de Augusto de Araujo Lima; Fernando — filho de Manuel Medeiros; Francisco — filho de Maria Rosalina; Francisco — filho de Cirio Pinto Soares; José — filho de Joaquim Correia da Silva; Cornelio — filho de Maria Eliza de Jesus; Rubem — filho de Gustavo Klotz; João — filho de Antonio Elias de Barros e Silva; Osvaldo — filho de João Batista; Sebastião — filho de Nilo Belchior da Cunha; Valdir — filho de Polibio Oscar Fonseca; José — filho de José Domingos; Nelson — filho de Caetano Inacio Barcelos; Vitorino — filho de José Conrado da Silva; Baltazar — filho de Francelino Pereira da Conceição; Cicero — filho de Valdemiro Guedes de Azevedo; João — filho de Joaquim Batista de Souza; Augusto — filho de João Pais de Souza; Herodoto — filho de Candido Neves Azevedo; Rizo — filho de Gastão Antonio Carrilho; Valter — filho de Anibal Borges da Silva; Pedro — filho de Francisco Carlos de Oliveira; Ataide — filho de Joaquim Pereira; Acacio — filho de João Moreira; Delamare — filho de João Correia de Melo; Raimundo — filho de José Matias Ferreira; Asdrubal — filho de Francisco Carlos Ribeiro; Noral — filho de Antonio Fortunato de Albuquerque; José — filho de Cornelio Monteiro Pereira; Armando — filho de José da Costa Barreiro; Selestino — filho de Vicente Pereira da Silva; Manuel — filho de Albino Luiz de Assunção; José — filho de Severino Fernandes da Silva; Claudemiro — filho de José Gomes de Miranda; Adalberto — filho de Manuel Ferreira Marques; Crisostomo — filho de Venancio José Alves; Adelino — filho de Idalino Luiz da Moia; Alfredo — filho de Oscar Francisco da Silva; Altamiro — filho de Mariano Viegas; Inaldo — filho de Odilon de Carvalho; João — filho de Americo Ramos de Morais; José — filho de Eduardo José Marques; Ubiratara — filho de Oscar Vitorino; Clinton — filho de Lindolo Francisco da Conceição; Joaquim — filho de Garcia Antunes; Francisco — filho de Pedro Holanda Cavalcante; Henrique — filho de Maria Rita Gomes de Castro; Expedito — filho de Antonio Tavares da Silva; Ermides — filho de Genesio Ludgero Galindo; Claudio — filho de Manuel da Silva Magalhães; Paulo — filho de Manuel Assis dos Santos; Osias — filho de Manuel de Almeida Barbosa; Sinival — filho de Sebastião Nogueira; Inacio — filho de Antonio Correia do E. Santo; Izidio — filho de José Benvindo de Oliveira; Edgar — filho de Maria da Paz Lima.

(Continua na 11ª pag.)

Instituto de Aposentadoria e Pensões dos Comerciarios

Delegacia no Distrito Federal

RESTITUIÇÕES DE CONTRIBUIÇÕES PARA "OBRIGAÇÕES DE GUERRA" RECOLHIDAS EM JANEIRO E FEVEREIRO DE 1943

A Delegacia do I.A.P.C. no Distrito Federal convida as empresas que recolheram em janeiro e fevereiro de 1943 contribuições para "Obrigações de Guerra", a comparecerem na sua Tesouraria, afim de receberem a importancia das mesmas mandadas restituir pelo Decreto-lei 5.505, de 20-5-43.

A restituição obedecerá a seguinte tabela, na primeira quinzena de março proximo:

Dia	1	empresas	de	matricula	numero	1 a 600
"	2	"	"	"	"	601 a 1.200
"	3	"	"	"	"	1.201 a 2.000
"	6	"	"	"	"	2.001 a 2.700
"	7	"	"	"	"	2.701 a 3.400
"	8	"	"	"	"	3.401 a 4.100
"	9	"	"	"	"	4.101 a 4.700
"	10	"	"	"	"	4.701 a 5.400
"	13	"	"	"	"	5.401 a 6.100
"	14	"	"	"	"	6.101 a 7.000
"	15	"	"	"	"	7.001 a 8.000

O pagamento será efetuado entre 8 e 11 horas do dia indicado na tabela acima, na Tesouraria, ao representante autorizado de cada empresa, que deve comparecer munido de documento de identidade, da guia de recolhimento quitada e de selos para recibo.

A empresa que não comparecer no dia em que lhe foi designado só receberá no final da chamada, em data a ser marcada em novo aviso.

Para a segunda quinzena do mês de março será publicada, oportunamente nova tabela.

Em 25-2-44.

a) MARIO AUGUSTO DE QUEIROZ — Delegado

10.ª SEMANA — OUTRO GRANDE MILAGRE DA WARNER! UM DRAMA DE AMOR E SACRIFICIO QUE REUNE ANN SHERIDAN, ROBERT CUMMINGS, RONALD REAGAN E BETTY FIELD — HOJE no PATHE'
EM CADA CORAÇÃO UM PECADO
(Kings Row) (Imp. até 14 anos) -- Nac.: BRASIL NA TELA N.º 8 (Coop.)

Ark Royal Foi o Ganhador do Ultimo Handicap de Domingo

O Jockey Club Brasileiro realizou ante-ontem mais uma das suas habituais reuniões no Hipodromo da Gavea.

O programa dispunha de oito provas, entre as quais três eram reservadas aos animais nacionais de três anos.

A primeira dessas eliminatorias marcou o encontro de quatro potros ainda perdedores, dando ensejo a que Damaru' conquistasse um bonito triunfo.

Na segunda eliminatoria competiram seis potrancas já ganhadoras.

Essa carreira deu ocasião a que Pimpinela obtivesse o seu segundo sucesso em nossas pistas.

E, a terceira e ultima eliminatoria proporcionou á potranca Tanajura uma explendida vitoria, a terceira de sua curta campanha.

A vesperal foi encerrada com a disputa de um handicap que, com a deserção de Adulon, reuniu quatro animais de boa classe, entre os quais o nacional Ark Royal e o inglês Winter Garden.

Aquele filho de Royal Dancer fez uma auspiciosa "rentree" em nossas pistas, vencendo mesmo de ponta a ponta, sempre seguido de Winter Garden.

O bridão chileno Juan Zuniga dirigiu magistralmente o crioulo do Haras Mondesir.

1ª CARREIRA

123 Potros nacionais de 3 anos, sem vitoria no país — Pesos da tabela — 1.500 metros — Premio: Cr$ 15.000,00; .. .. Cr$ 3.000,00 e Cr$ 1.500,00.

DAMARU', masc., alazão, 3 anos, Rio Grande do Sul, Kosmos e Floracion, do sr. Isaias Kalil, 55 quilos, Orlando Serra 1º
Glauco, 55 ks., J. Zuniga. 2º
Goiaz, 55 ks., O. Ullôa .. 3º
Potentado, 55 ks., E. Silva 0

Ganho por dois corpos; do 2º ao 3º, dois corpos.

Rateios: Cr$ 22,90 em 1º; dupla (13) Cr$ 16,80; placés: não houve.

Tempo: 39'' 4|5.

Total das apostas: — .. .... Cr$ 80.960,00.

Criador: Antonio Soares.

Tratador: Alvaro Rosa.

RATEIOS EVENTUAIS

		Cr$
1 Damaru'	978	22,90
2 Goiaz	383	58,50
3 Glauco	899	24,90
4 Potentado . . .	542	41,30
Total	2802	

		Cr$
13	378	60,70
15	1566	15,30
14	316	51,00
23	365	72,10
24	137	192,30
34	332	73,30
Total	3294	

2ª CARREIRA

124 Animais nacionais de 3 anos, sem mais de três vitoria no país — Pesos da tabela — 1.500 metros — Premios: Cr$ 10.000,00; Cr$ 2.000,00 e Cr$ 1.000,00.

DORICA, fem., alazão, 4 anos, São Paulo, Coronel Eugenio e Mangerona, da sra. Sara Magalhães Boettecher, 54 quilos, Juan Zuniga 1º
Dosel, 53 ks., G. Costa . 2º
Atibaia, 54 ks., J. Morgado 3º
Fanfa, 56|54 ks., J. Portilho, ap. 0
Morongo, 56 ks., C. Pereira 0

Ganho por três corpos; do 2º ao 3º, uma cabeça.

Rateios: Cr$ 12,30 em 1º; dupla (14) Cr$ 14,80; placés: não houve.

Tempo: 96'' 2|5.

Total das apostas: — .. .... Cr$ 113.390,00.

Criador: L. de Paula Machado.

Tratador: Henrique de Souza.

RATEIOS EVENTUAIS

		Cr$
1 Dorica	4243	12,50
2 Morongo	623	64,00
3 Fanfa	290	180,50
4 Dosel-Atibaia ..	1389	37,60
Total	6545	

		Cr$
12	830	46,20
13	296	129,50
14	2587	14,80
23	88	435,80
24	390	98,30
34	185	207,30
44	418	91,00
Total	4794	

3ª CARREIRA

125 Potrancas nacionais de 3 anos, sem mais de uma vitoria no país — Pesos da tabela — 1.400 metros — Premios: Cr$ 10.000,00; .. .. Cr$ 2.000,00 e Cr$ 1.000,00.

PIMPINELA, fem., castanho, 3 anos, Pernambuco, Eagle Rock e Cataça, do sr. Raimundo Azevedo Serejo, 55 quilos, Domingos Ferreira 1º
Miss Royal, 55 ks., A. Araujo 2º
Guadiana, 55 ks., O. Ullôa 3º
Escolta, 55 ks., J. Zuniga 0
Flicka, 55 ks., O. Rosa .. 0
Aloma, 55 ks., J. Morgado. 0

Ganho por dois corpos; do 2º ao 3º, meio corpo.

Rateios: Cr$ 32,80 em 1º; dupla (12) Cr$ 75,10; placés: Pimpinela Cr$ 16,80; Miss Royal Cr$ 17,50.

Tempo: 90'' 3|5.

Total das apostas: — .. .... Cr$ 136.390,00.

Criador: F. G. Lundgren.

Tratador: Lavinio Santos.

RATEIOS EVENTUAIS

		Cr$
1—1 Miss Royal .	1948	30,00
2—2 Pimpinela . .	1785	32,80
(3 Guadiana . .	870	67,30
3 |		
(4 Flicka . . .	452	129,60
(5 Escolta . . .	1875	31,20
4 |		
(6 Aloma	398	149,30
Total	7328	

		Cr$
12	639	75,10
13	467	100,60
14	940	51,00
23	547	87,70
24	1217	39,10
33	255	88,20
34	1591	30,10
44	343	139,90
Total	5999	

4ª CARREIRA

126 Animais nacionais de 5 anos e mais idade que não tenham ganho mais de .. .... Cr$ 70.000,00 em premios de 1º lugar no país — Pesos especiais — 1.200 metros — Premios: Cr$ 10.000,00; .. .. Cr$ 2.000,00 e Cr$ 1.000,00.

ZUNIDO, masc., alazão, 6 anos, São Paulo, Middle West e Jessica, do sr. Emilio Costa, 48|45 quilos, Valdir Lima, aprendiz .. 1º
Uvaia, 51 quilos, A. Brito. 2º
Cuscus, 53 ks., G. Greme . 3º
Cedro, 48|47 ks., O. Macedo, ap. 0
Elenita, 56 ks., O. Ullôa. 0
Destino, 52 ks., C. Pereira. 0
Cilgadin, 49 ks., J. Dias, ap. 0

Ganho por dois corpos; do 2º ao 3º, meio corpo.

Rateios: Cr$ 52,20 em 1º, dupla (24) Cr$ 30,00; placés: Zunido Cr$ 17,00; Uvaia-Cuscus, Cr$ 11,70.

Tempo: 76''.

Total das apostas: — .. .... Cr$ 156.510,00.

Criador: Antenor Lara Campos.

Tratador: Oscar Andrade.

RATEIOS EVENTUAIS

		Cr$
1—1 Destino. . .	1629	40,50
(2 Elenita . ..	1395	47,30
2 |		
(3 Zunido . . .	1262	52,20
(4 Cilgadim . .	298	221,10
3 |		
(5 Cedro . ..	371	177,80
4—6 Cuscus-Avaia	3295	20,00
Total	8250	

		Cr$
12	307	60,80
13	222	248,50
14	1217	45,30
22	599	92,10
23	346	159,40
24	1834	30,00
33	78	707,10
34	507	108,80
44	1188	46,10
Total	6898	

5ª CARREIRA

127 Animais nacionais de 3 anos, sem mais de duas vitorias no país — Pesos da tabela — 1.400 metros — Premios: Cr$ 10.000,00; .. .. .. Cr$ 2.000,00 e Cr$ 1.000,00.

TANAJURA, fem., tordilho, 3 anos, Pernambuco, Eagle Roch e Galanora, do sr. Frederico J. Lundgren, 53 quilos, Euclides Silva . 1º
Sagres, 55 ks., D. Ferreira 2º
Exigente, 55 ks., O. Ullôa . 3º
Cruzador, 55|53 ks., J. Portilho, ap. 0
Calmão, 55 ks., J. Zuniga. 0
Esquadra, 53 ks., O. Rosa . 0

Ganho por um corpo, do 2º ao 3º, meio corpo.

Rateios: Cr$ 40,00 em 1º: dupla (14) Cr$ 38,80; placés: Tanajura Cr$ 14,40; Sagres-Caimão Cr$ 19,60.

Tempo: 90''.

Total das apostas: — .. .... Cr$ 173.370,00.

Criador: o proprietario.

Tratador: Eulogio Morgado.

RATEIOS EVENTUAIS

		Cr$
1—1 Tanajura . ..	1699	40,00
2—2 Exigente . .	2424	28,00
(3 Esquadra . .	478	142,20
3 |		
(4 Cruzador . .	714	95,20
4—5 Caimão-Sa-		
(gres	3185	21,30
Total	8500	

		Cr$
12	1111	59,60
13	501	131,90
14	1701	38,80
23	413	160,10
24	2723	24,20
33	187	353,60
34	826	80,00
44	804	82,??
Total	8266	

6ª CARREIRA

121 Animais nacionais de 4 anos, e 4 a 5 vitorias no país — Pesos da tabela, com descarga — 1.400 metros — Premios: Cr$ 10.000,00: .. .. Cr$ 2.000,00 e Cr$ 1.000,00.

ROYAL MASTER, masc., castanho, 4 anos, S. Paulo, Royal Dancer e Maimará, da sra. Zelia Gonzaga Peixoto de Castro, Osvaldo Ullôa 1º
Djedi, 52 ks., O. Rosa 2º
Refugado, 52 ks., J. Zuniga 3º
Farsa, 50 ks., H. Soares . 0
Cartucha, 57|47 ks., S. T. Camara, ap. 0
Patriota, 52 ks., D. Fer.. 0

Ganho por varios corpos, do 2º ao 3º dois corpos.

Rateios Cr$ 63,40 em 1º; dupla (12) Cr$ 89,30; placés: Royal Master Cr$ 37,10; Dedi Cr$ 13,10.

Tempo: 89'' 2|5.

Total das apostas: — .. .... Cr$ 201.690,00.

Criador: A. J. Peixoto de Castro.

Tratador: Tancredo Coelho.

RATEIOS EVENTUAIS

		Cr$
1—1 Djedi	3341	24,70
3—2 Royal Master	1304	63,40
(3 Farsa . . .	643	128,00
3 |		
(4 Patriota . .	2915	25,30
4J—5 Refugado-Car-		
(tucha	2137	33,70
Total	10340	

		Cr$
12	814	89,30
13	2085	34,80
14	2296	31,60
23	411	178,??
24	696	104,50
33	253	287,50
34	1898	38,30
44	640	113,50
Total	9093	

7ª CARREIRA

129 Animais de qualquer país — Handicap — 1.500 metros — Premios: Cr$ 10.000,00; Cr$ 2.000,00 e Cr$ 1.000,00.

ROMNEY, masc., tordilho, 4 anos, Mahmond e Lover's Path, do sr. Carlos da Rocha Faria, 52 quilos, Juan Zuniga 1º
Curaçáu, 56 ks., O. Ullôa. 2º
Sofrenado, 57 quilos, S. Batista 2º
Motinero, 49 ks., O. Rosa . 0
Lamento, 54 ks., A. Araujo 0
Spin, 49 ks., H. Soares .. 0
Tintila, 52 ks., C. Pereira. 0
Sarranillo, 52 ks., J. Santos 0
Mat, 49 ks., O. Serra ... 0

Ganho por três corpos do 2º ao 3º, dois corpos.

Rateios: Cr$ 34,90 em 1º; dupla [illegible]; placés: Romney Cr$ 13,10; Curacáu-T intila-Motinero Cr$ 16,60.

Tempo: 96'' 1|5.

Total das apostas: — .. .... Cr$ 225.510,00.

Importador: Lindsay Anderson.

Tratador: Sabatino D'Amore.

RATEIOS EVENTUAIS

		Cr$
1—1 Mate-Spin ..	938	95,60
(2 Lamento . .	2499	35,30
2 |		
(3 Serranillo . .	571	157,00
(4 Romney . . .	2565	34,90
3 |		
(5 Sofrenado . .	2488	40,00
4—6 Curacáu-Tintil-		
(la-Motinero .	2151	51,60
Total	11212	

		Cr$
11	127	668,90
12	394	212,70
13	728	116,50
14	414	204,90
22	259	337,50
23	2281	37,10
24	1334	63,50
33	1544	54,??
34	2924	29,00
44	600	141,40
Total	10605	

8ª CARREIRA

130 Animais de qualquer país — Handicap — 2.000 metros — Premios: Cr$ 15.000,00: Cr$ 3.000,00 e Cr$ 1.500,00.

ARK ROYAL, masc., castanho, 4 anos, São Paulo, Royal Dancer e Tila, do sr. Jaime Moniz Aragão, 50|51 quilos, Juan Zuniga 1º
Winter Garden, 54 ks., L. Leighton 2º
Acarau, 53 ks., O. Ullôa. 3º
Timbó, 50 ps., O. Rosa... 0

Não correu: Adulon.

Ganho por dois corpos; do 2º ao 3º, varios corpos.

Rateios: Cr$ 27,70 em 1º; dupla (14) Cr$ 16,60; placés: não houve.

Tempo: 114''.

Total das apostas: — .. ...., Cr$ 263.990,00.

Criador: A. J. Peixoto de Castro.

Tratador: Osvaldo Feijo.

Total geral das apostas: .. Cr$ 1.333.760,00.

Total geral dos Concursos: .. Cr$ 166.530,00.

Pista de areia: pesada.

RATEIOS EVENTUAIS

		Cr$
1—1 W. Garden .	5137	21,70
2—2 Timbó	1803	62,00
3—3 Adulon . ..	Njc.	
(4 Acarau' . . .	3001	37,30
4 |		
(5 Ark Royal . .	4034	27,70
Total	13975	

		Cr$
12	1938	51,30
14	5978	16,60
24	1831	54,50
44	2602	36,00
Total	12424	

OS RESULTADOS DOS CONCURSOS

Os concursos ante-ontem promovidos pelo Jockey Clube Brasileiro tiveram os seguintes resultados:

Bolo Simples:
4 ganhadores, com 6 pontos — Rateio: Cr$ 6.451,00.

Bolo Duplo:
2 ganhadores, com 17 pontos — Rateio: Cr$ 11.077,00.

Betting Jockey Club
6 ganhadores — Rateio: .... Cr$ 1.084,00.

Beting Itamarati
157 ganhadores — Rateio:... Cr$ 266,00.

Betting Duplo:
165 ganhadores — Rateio:... Cr$ 187,00.

Dr. Newton Motta
Médico
GINECOLOGIA — OPERAÇÕES — PARTOS
Consultorio: — AV RIO BRANCO, 108 s/592
Tel.: 42-2171
(Ed. Martinelli)
2as., 4as., 6as. — 9 ás 12

Tragico Acidente

O AÇOGUEIRO FERIU-SE COM A PROPRIA ARMA

O açugueiro Manuel Simões Ratola, de 20 anos, morador á rua Frei Caneca n. 179, e empregado do Açougue Renascença, á rua Machado Coelho n. 166, foi vitima de grave acidente, quando procurava atender enorme fila de fregueses. Correndo de um lado para o outro, no intuito de servir o mais breve possivel os que compunham a grande fila, em dado momento escorregou e caiu, tendo a faca que trazia na mão penetrado-lhe no abdomen, do lado esquerdo.

Conduzida ao Posto Central de Assistencia, foi a vitima internada, em estado grave, no Hosptail de Pronto Socorro.

S. A. DIARIO CARIOCA

Acham-se á disposição dos senhores Acionistas, na séde social, á praça Tiradentes, 77, para seu livre exame, os documentos constantes do artigo 99, do decreto-lei n. 2.627, de 26 de setembro de 1940.

Rio de Janeiro, 28 de fevereiro de 1944

S. A. DIARIO CARIOCA

Danton Pinheiro Jobim, Diretor-Secretario

Agredida

A domestica, Maria das Dores dos Santos, residente á rua Alzira Valdetaro n. 111, casa 411. queixou-se ás autoridades do 19º distrito policial, de que a sua filha Nilza da Silva, de 16 anos, fôra agredida pelo individuo. Moacir de tal, vulgo "Chui". de 20 anos, morador no Morro da Matriz.

A vitima sofreu ferimento no supercilio direito.

FÔRO MILITAR

MOVIMENTO DE PROCESSOS NA AUDITORIA DA MARINHA DE GUERRA

Esteve ontem reunido, na 2ª Auditoria da Marinha o Conselho Permanente de Justiça, sob a presidencia do capitão de corveta Armando de Castro e Silva Segond, sendo submetidos ao seu conhecimento, pelo auditor Magalhães de Almeida os seguintes processos: de Raimundo Nonato de Souza, sendo adiado o interrogatorio, a pedido da defesa, para apresentar documentos; de Claudio de Almeida Catanho, que foi interrogado, marcando-se o dia 7 de março próximo para julgamento; de José do Patrocinio Carvalho, sendo ouvidas as testemunhas arroladas na denuncia; de João Correia da Silva Neto, ouvindo-se uma testemunha de defesa; de Washington Cardoso Fagundes, que foi condenado, no gráu minimo, do artigo 117 do Código Penal Militar, sendo reconhecida em seu favor a atenuante da menoridade, na ausencia de agravantes; de José da Cruz dos Santos, que foi absolvido por causa justificada do crime do artigo 5 do decreto-lei n. 5.353, de 29 de março de 1943. Os primeiros acusados foram denunciados como incursos, respectivamente, nos artigos 117, 154 e 154, tudo do Código Penal e artigo 16 do decreto-lei n. 4.766, de 1 de outubro de 1942.

Antes da abertura dos trabalhos, o juiz Magalhães de Almeida prestou uma homenagem ao sr. Adalberto Barreto, por motivo de sua recente promoção ao cargo de juiz militar. Essa homenagem constou do lançamento na ata dos trabalhos do dia de um voto de congratulações pela nomeação do novo juiz militar que, como representante do Ministerio Publico, prestou excelentes serviços á Justiça Especial da Marinha de Guerra.

VAGA DE PROMOTOR NA AUDITORIA DE CORREÇÃO

O almirante presidente do Supremo Tribunal Militar deferiu o requerimento em que o promotor Fernando Moreira Guimarães solicitou dispensa das funções que vinha exercendo junto á Auditoria de Correção.

DIRIJA-SE AO MINISTRO DA GUERRA

No requerimento em que Valter Reis solicita a abertura de um inquérito policial-militar para apurar fatos relativos a inquérito sanitario de origem, o almirante presidente do Supremo Tribunal Militar exarou o seguinte despacho: "Dirija-se ao exmo. sr. general ministro da Guerra, por não ser de minha alçada."

A Caixa Economica Federal do Rio de Janeiro

comunica a instalação de uma nova agencia, no andar terreo do edificio do Ministerio da Fazenda.
Cheques e Depositos comuns
Horario: 11 ás 17 horas
Aos sabados: 9 ás 11 horas

Inaugura-se Domingo a Temporada de Football de 44

VASCO X FLUMINENSE O MATCH QUE ABRIRÁ O TORNEIO RELAMPAGO

AMBAS AS EQUIPES ENCONTRAM-SE TECNICAMENTE BEM PREPARADAS

Será iniciada domingo proximo, dia 5 de março, a temporada oficial de 1944 da Federação Metropolitana de Futebol.

O certame inaugural denomina-se Torneio Relampago que, conforme bem se expressa é uma competição ligeira, destinada a reunir limitado numero de clubes num torneio sem qualquer importancia, do que proporcionar aos fans do futebol uma oportunidade de antecipadamente ver em ação as equipes que intervirão no Campeonato da Cidade.

A peleja inaugural reunirá as turmas profissionalistas do Vasco e Fluminense, cujas equipes vêm se preparando ativamente, apurando a sua forma técnica e fisica, afim de impressionarem, desde logo, aos seus numerosos adeptos.

Assim, a peleja de domingo será uma especie de apresentação dos dois quadros, daí a disposição das direções do Vasco e Fluminense em coolcarem as suas forças maximas em campo, na expectativa de desenvolverem boa performance.

Por certo será dado a assistir a um embate interessante, notando-se que quer os cruzmaltinos como os tricolores encontram-se em excelentes condições de preparo e habilitados, portanto, a produzirem convincentes atuações.

NO CAMPO DO BOTAFOGO

De acordo com a tabela do Torneio Relampago, Vasco e Fluminense jogarão na cancha da rua General Severiano.

COMO DEVERÃO FORMAR AS DUAS EQUIPES

Afora qualquer imprevisto que possa surgir á ultima hora, as duas equipes deverão formar assim constituidas:

FLUMINENSE:: — Batatais; Norival e Renganeschi; Vicentini, Spinell e Bigode; Adolsin, Russo, Magnones, Tim e Pipi.

VASCO: — Onzinha; Zago e Rafanelli; Fogliola, Nilton e Argemiro; Djalma, Lelé, Petronio, Jair e Chico.

O America Venceu Em São Lourenço

6x4 O ESCORE VERIFICADO

Realizou-se, domingo, á tarde, em São Lourenço, o prélio interestadual entre o selecionado local e o America desta capital.

A peleja foi assistida por um publico numeroso e entusiasta.

A pugna correspondeu á espectativa, pois ofereceu lances emocionantes e um transcurso bem movimentado.

O quadro americano, a despeito das diversas alterações que sofreu durante o desenrolar da porfia, realizou uma exibição agradavel, superior ao seu antagonista. Graças a isso, o bando carioca conseguiu um expressivo triunfo, impondo-se ao selecionado de São Lourenço por 6x4.

A seleção daquela cidade agiu de modo satisfatorio, opondo resistencia aos rubros. Todavia, teve que ceder diante da melhor classe dos seus adversarios.

Como está dito linhas acima, o confronto finalizou com a vitoria do América, pela contagem de 6x4. China (2), Jorginho (2), e Esquerdinha, os dos vencedores; e Dão (3), e Manolo contra, os dos vencidos, foram os autores dos tentos.

A equipe do América jogou assim organizada: Vicente (depois Osni); 2º) — Benedito e Brita — Itim — Domicio e Manolo; China (depois Jorginho) — Geraldino — Rebolo (depois China) — Lima e Jorginho (depois Esquerdinha).

O São Cristovão Empatou Na Bahia

S. SALVADOR, 27 (Do Correspondente) — Terminou empatado de um a um o match interestadoal, realizado esta tarde, no campo da Graça, entre o São Cristovão e o Galicia, com o qual o clube carioca estreou na temporada que ora realiza nesta capital.

O São Cristovão iniciou a contagem por intermedio do ponteiro Santo Cristo, cabendo a Pequeno estabelecer o empate.

O São Cristovão voltará a exibir-se na noite de quinta-feira, enfrentando o Vitoria e encerrará sua excursão frente ao E. C. Baia, na tarde de domingo proximo.

O Vasco Treinou Com o Canto do Rio

O Vasco não conseguiu licença da Federação para jogar um amistoso com o Canto do Rio na noite de ante-ontem, conforme fora amplamente noticiado.

A licença foi negada em virtude do compromisso assumido pelos clubes participantes do "Relampago", compromisso esse que impede aos mesmos de joogs amistosos antes do referido torneio.

Assim sendo, o Vasco resolveu treinar com o Canto do Rio no estadio Caio Martins.

PUBLICO NUMEROSO

O ensaio desenrolou-se perante um publico numeroso, que encheu as dependencias do estadio niteroiense, tendo sido cobrados ingressos á razão de 3 cruzeiros e 30 centavos.

EMPATE DE 3x3

A pratica terminou com o empate de 3x3, tendo Lelé marcado os tres tentos cruzmaltinos.

Para o Canto do Rio, marcaram Antoino, Vadinho e Pascoal.

A equipe do Vasco treinou com a seguinte constituição: Yustrich — Zago e Sampaio (Rubens) — Figliola — Nilton (Tião) e Oracilio — Djalma — Lelé — Petronio — Jair e Chico.

Campeonato de Water-Polo

A Federação Metropolitana de Natação fará iniciar, no proximo dia 7 de março, o Campeonato Carioca de Water-Polo.

O certame compreenderá a disputa de dois turnos, mas na segunda o torneio será de um turno apenas.

Os jogos são os seguintes:

1ª divisão — Turno: março 7, Vasco x Botafogo; 10 — Guanabara x Vasco; 14, Botafogo x Guanabara. Returno: março, 21, Botafogo x Vasco; 23, Vasco x Guanabara; abril, 4: Guanabara x Botafogo.

2ª divisão — Um só turno: março, 7, Vasco x Botafogo; 10, Guanabara x Tijuca; 14, Vasco x Guanabara; 21, Botafogo x Guanabara; 28, Tijuca x Botafogo; abril, 4, Vasco x Tijuca.

CONSULTAS "5$000"
Olhos - Ouvidos - Nariz e Garganta —
Dr. Fortunato
Especialista com pratica nos hospitais da Europa — Rua da Carioca, 6.º, 4.º andar, das 13 ás 18 horas, diariamente

Dr. Américo Caparica
Clinica Medico Cirurgica
Consult. R. Visconde do Rio Branco 31 — Tel. 42-2056
Diariamente das 16 ás 19 hs.
Res. Rua Paulo de Frontin 103-2.º — Tel. 22 7804

Vitoria Ampla dos Amadores do Botafogo

OS ALVI-NEGROS VENCERAM O CONFIANÇA POR 10 x 2

Conforme noticiamos, a equipe de amadores do Botafogo — campeã carioca de 1943 — visitou a cancha do Confiança, onde enfrentou a equipe local. A peleja atraiu a atenção de numeroso publico, tendo a luta agradado pela forma com que se houveram os lidadores. Patenteando desde o inicio a sua superioridade, os alvi-negros impuseram-se desde logo, assinalando tentos sobre tentos, registando no final uma vitoria por um score bem expressivo 10 x 2. Foram autores dos goals: René (4), Otavio (3), Tovar, Bororó e Afonsinho. Batista foi o autor dos dois pontos do Confiança. Na bilheteria foi arrecadada a soma de cerca de 3.000 cruzeiros.

Cabelos Brancos ? ?
ESCURECEDOR DISCRETA é perfeito! Oleo ou loção. Fab.: ANA NERI, 2078

CARIOCA
FONE 28-8178
HOJE
HORARIO
2-4-6-8-10 hs.

HENRY FONDA • MAUREEN O'HARA
O Sargento Imortal
THOMAS MITCHELL
20th

Producção Commercio e Finanças

CAMBIO

O Banco do Brasil afixou ontem para as suas cobranças e de outros bancos, cotas e remessas para importação, as seguintes taxas:

A vista:

	Cr$	
Libra	79,56	9/16
Dolar	19,63	
Franco suiço	4,65	
Escudo	0,80	
Coroa sueca	4,72	
Peso chileno	0,63	31 8
Peso uruguaio	10,45	1/16
Peso argentino	4,91	11 2
Peso boliviano	0,46	31 4

MERCADO LIVRE

O Banco do Brasil para comprar as letras de cobertura, afixou as seguintes taxas:

	Cr$	
Libra	78,46	7/16
Dolar	19,47	
Escudo	0,79	
Franco suiço	4,51	31 4
Coroa sueca	4,62	1/16
Peso chileno	0,59	15/16
Peso argentino	4,84	13/16
Peso uruguaio	10,35	7/16

MERCADO OFICIAL

	Cr$	
Libra	66,49	11 2
Dolar	16,50	
Escudo	0,67	11 4
Franco suiço	3,84	51 8
Coroa sueca	3,93	31 8
Peso uruguaio	8,64	13/16

CAMBIO LIVRE OFICIAL

	Cr$	
Dolar (compras)	19,90	
Dolar (venda)	20,39	
Libra (compra)	78,46	7/16
Libra (venda)	79,58	9/16

COBERTURA AOS BANCOS

	Cr$	
Libra (compra)	78,46	7/16
Libra (venda)	78,88	9/16

REPASSE AOS BANCOS

	Cr$	
Libra (oficial)	66,76	31 8
Dolar (oficial)	16,58	

OURO FINO

O Banco do Brasil comprava o ouro fino na base de 1.000 por 1.000 ao preço de Cr$ 22,00 por grama.

	GRAMAS
Ontem	—
Desde 1º do mês ..	476 454 401
Total:	476 454 451

Cambio Estrangeiro

Em Nova York:	Hoje
S/Londres tel. £	402 404
S/Lisboa tel. Escudo ..	4 00
S/Madri tel. por P. ..	9 09
S/Berna tel. F. C. ..	23 33
S/Berna, livre, tel. ..	37 45
S/B. Aires, tel. por P.	25 17
S/Montreal, tel. por P.	89 69
Em Montevidéu:	Hoje
Fechamento:	
S/Londres £ t/venda ..	n/c
S/Londres £ t/comp. ..	n/c
A' vista:	
S/N. York, 100 $, t/venda	130 20
S/N. York, 100 $, t/comp.	189 00
Em Buenos Aires:	Hoje
Fechamento:	
S/N. York 100 $ t/venda	17 00
S/N. York 100 $ t/comp.	16 90
A' vista:	
Em Nova York:	
S/N. York, 100 $, t/venda	400 50
S/N. York, 100 $, t/comp.	400 00

CAFE

O mercado deste produto funcionou ontem, em condições calmas e sem alteração nas cotações.

O tipo 7, foi cotado ao preço anterior de Cr$ 24,50 por 10 quilos na tabua e não houve vendas.

Fechou inalterado.

COTAÇÕES POR 10 QUILOS

	Cr$
Tipo 3	26,00
Tipo 4	26,30
Tipo 5	25,80
Tipo 6	25,30
Tipo 7	24,80
Tipo 8	24,30

PAUTA:

Estado de Minas: (Mensal):

	Cr$
Café comum	2,80
Café fino	4 10
Estado do Rio: (Semanal):	
Café comum	2,30

MOVIMENTO ESTATISTICO

Entradas, nada. Embarques, nada. Consumo local, nada. Estoque, 801.693 sacas.

EM SANTOS

— Entradas, 61 411. Embarques, 11.300. Estoque, 2 199 681. Despacho, nada. Passagem, nada.

ALGODÃO

EM PERNAMBUCO

Cotações por 15 quilos: — Compradores: base 5, Matas, Cr$ 76,00. base 5, Sertão, Cr$ 80,00.

MOVIMENTO ESTATISTICO

Entradas, 138.287 1º de setembro, 5.431.193. Exportação, nada. Consumo local, 56.000. Estoque, 4.399.237 fardos.

ALGODÃO EM SÃO PAULO

Meses:	Compradores:	(Contrato Novo)
Março	78,50	78,00
Abril	——	——
Maio	——	79,10
Junho	——	——
Julho	——	80,20
Agosto	——	80,50
Setembro	——	——
Outubro	——	——
Novembro	——	——
Dezembro	83,30	82,60
Janeiro (1945) ..	83,50	83,20
Fevereiro (1945)	——	——

Vendas: 74.500 fardos.

PREÇO DO DISPONIVEL

	Compradores: Cr$
Tipo 4	82,00
Tipo 5	80,00
Tipo 6	79,00

EM NOVA YORK

Abertura — Funcionou estavel, com baixa parcial de 1 a 3 pontos.

COTAÇÕES — Março n/c; maio 20.41; julho 19.90; outubro 19.41; dezembro 19.23 e janeiro n/c.

AÇUCAR

EM PERNAMBUCO

Funcionou estavel.

Cotações por 60 quilos — Usina de 1.ª Cr$ 66.00. Refinado de 1.ª Cr$ 65.00. Cristal, Cr$ 60.00. Demerara, Cr$ 64.50. 3.ª Sorte, Cr$ 48.00. Somenos Cr$ 48.00 e Mascavos, Cr$ 40.00.

MOVIMENTO ESTATISTICO

Entradas, nada. 1º de setembro, 3.947.327. Estoque, 1.937.162. Exportação, nada.

MERCADO DE GENEROS

O mercado de generos alimenticios funcionou ontem, com o seguinte movimento:

	Entradas	Saidas
Feijão	113	715
Farinha	——	160
Arroz	2.512	1.225
Batatas	1.500	——
Xarque	——	——
Milho	——	658
Cebolas	3.020	50
Manteiga	4.347	——
Banha		150

CONCORRENCIAS

Foram anunciadas as seguintes:

— Hoje Comissão de Aquisição de Material, para compra de livros, artigos de asseio e limpeza, medicamentos, material de laboratorio, material de impressão, e de escritorio. (D. O. da Pref. de 15, 16 e 17-2-44, pags. 1.053, 1.083, 1.1117-18).

SERVIÇO AEREO

ESPERADOS

P. Alegre — Panair	29
São Paulo — Vasp	29
São Paulo — Vasp	29
São Paulo — Vasp	29
Goiania — Vasp	29
P. Alegre — Cruzeiro do Sul	29
Recife — Cruzeiro do Sul ..	29
Assuncion — Panair	29
Recife — Panair	29
Miami — Panair	29

A SAIR

P. Alegre — Panair	29
São Paulo — Vasp	29
São Paulo — Vasp	29
São Paulo — Vasp	29
P. Aires — Panair	29
Recife — Cruzeiro do Sul	29
P. Alegre — Panair	29
Uberaba — Panair	29
J. Pessoa e Recife — Nab	29
Belém do Pará — Cruzeiro do Sul	29
B. Aires — Cruzeiro do Sul	29

Acidentes Maritimos

FEITOS JULGADOS PELO TRIBUNAL ADMINISTRATIVO

O Tribunal Maritimo Administrativo acaba de julgar os processos referentes ao encalhe do cuter "Santa Maria", na barra do rio Ceará; ao encalho e alijamento de carga da barcaça "Arambaré", na costa do Estado de Pernambuco; a arribação do navio nacional "Raul Soares", ao porto de Salvador, no Estado da Bahia; e, finalmente, a colisão sofrida pelo iate a motor "Diaz" com a lage da ponta de Itapoan, próximo ao porto de Vitoria, no Estado do Espirito Santo. Quanto a este ultimo, o Tribunal resolveu responsabilizar o capitão Pedro Américo Pinto e impor-lhe a multa de Cr$ 812,50 e o pagamento de custas do processo, tendo declarado que houve "imprudencia em navegar muito próximo da costa, cujos escolhos se estendem até á distancia de uma milha ao mar, navegação que se fazia durante a noite, sem atender ás circunstancias de estarem apagados os faróis da costa, em tempo de guerra, ficando, assim, a navegação para passar pelo canal entre as ilhas Pacotes e a terra firme dependendo da observação de pontas de terra". Converter em diligencia o penultimo, embora o procurador adjunto tenha opinado pela casualidade do acidente, requerendo por isso o seu arquivamento. Finalmente, quanto aos dois primeiros processos, resolveu o Tribunal receber a representação contra os mestres Felix José dos Santos e João Casado dos Santos, para mandar que se prossiga na forma da lei. Esses julgamentos foram presididos pelo almirante Mario de Oliveira, com a presença dos juizes Romeu Braga, Bezerra de Miranda, Stoll Gonçalves e Francisco Rocha, tendo secretariado os trabalhos o sr. Gilberto de Alencar Saboia. Funcionaram o procurador sr. Carlos Américo Brasil e seu adjunto, sr. Gomes de Oliveira.

ADOMA Informações. Vendas a prestações. Rua 7 de Setembro, 42 — 1º andar. Telefones: 23—1512 e 43-8060.

EMPREGO
Ordenado de Cr$ 300,00 a Cr$ 600,00, em tarefa facil, que pode ser á noite para quem tenha outro emprego. Basta saber ler e escrever. Muitas vagas devido á convocação para guerra. Ordenados de Cr$ 800,00 até Cr$ 2.000,00 em cargos de chefia, com futuro certo e firme, vagas na seção de cobradores, depois de pequeno test de produção. Ha tambem serviço externo bem remunerado e sem horario. Ambos os sexos — TRATAR AVENIDA RIO BRANCO 175-1.º andar, desde 7,30 horas, com o Sr. MENDONÇA LIMA.

PRECISANDO TRANSFORMAR SUAS APOLICES EM DINHEIRO PROCURE A

RUA 13 DE MAIO 33/35 das 12 ás 17 horas
RUA BUENOS AIRES (Esq. Candelaria) das 8.30 ás 18 horas
CAIXA ECONÔMICA FEDERAL DO RIO DE JANEIRO

6.600 JOVENS PARA O EXÉRCITO

(Continuação da 9ª pag.)

10º DISTRITO — SANTANA — Para apresentação na sede da 1ª C. R. — 2º andar — Odilon — filho de José Antonio Patrocinio Pinheiro; Raimundo — filho de Aristides Monteiro do Carmo; Armando — filho de Mamad Caled.

11º DISTRITO — GAMBOA — Para apresentação na séde da 1ª C. R. — 2º andar — Helbu, filho de João Nascimento Pinto; José — filho de João Mendes dos Santos.

12º DISTRITO — Espirito Santo — Para apresentação na rua do Camerino n. 9 — Antonio — filho de Afonso Nelson Cardoso e Silva; Carlos — filho de Juventino Gomes de Andrade; Roberto — filho de Pedro Cunha da Gama e Abreu; José — filho de Augusto Vilela Pedras; Sebastião — filho de João Pedro de Figueiredo; Ocar — filho de Alfeu Faria de Aboim; Geraldo — filho de Geraldino Pereira de Almeida; José — filho de Antonio Azevedo Viana; Jorge — filho de Joaquim Polidorio dos Reis; Dante — filho de Trajano Barbosa Ramos; Antonio — filho de Maria Leandina da Conceição; Luiz — filho de Moacir Domingues Pereira; Gabriel — filho de Antonio Gabriel Junqueira; Wilson — filho de Rafael Grossman; Léo — filho de Amancio Correia Barcelos; Alberto — filho de Massud Coury; Dante — filho de Dante Juan Batelo; Mario — filho de Angelo Lucas; Paulo — filho de Angelina da Conceição Campos; Manuel — filho de Virgilio S. Pereira Tavares; Gabriel — filho de José Petri; Averrois — filho de Empidocles Celular; Salim — filho de Elias Nassir Hubrusly; Marcelo — filho de Manuel Marinho Camarão; Adolfo — filho de Adolfo Bergamini; João — filho de Agilberto Freire; Alberto — filho de Nicolau Mussi; Augusto — filho de Luiz Alves da Mota; Americo — filho de Antonio de Deus Freitas; Odilon — filho de Olindo Belem; Alceu — filho de Tobias Geyhenetx Sica; Japir — filho de Marcos Osolon; Murilo — filho de Inacio da Mota Cotrim; Luiz — filho de Heiter de Bustamante; Gustavo — filho de Ozorio Moreira de Lima; Ferdinando — filho de Firmino Herminio Cavenagli; Sidney — filho de José Vicente Cruz; Antonio — filho de João Ribeiro da Silva; Carlos — filho de Ademildo Torres Brito; José — filho de Francisco Dias Bastos; Jaime — filho de Gonzalo Tabonda Sanches; Valdir — filho de Lindolfo Gameiro Alvares; Tito — filho de Alfredo Eugenio de Avilez.

13.º DISTRITO — São Cristovão — Para apresentação á Rua General Bruce, 325 — S. Cristovão.

Fernando, filho de Rafael Lanzellete.

14.º DISTRITO — Engenho Velho — Para apresentação na séde da 1.ª C. R. — 2.º andar.

Pedro, filho de Manoel Silvano; Sebastião, filho de João Batista dos Santos; Jorn, filho de Svend Lage Frithiof; Sebastião, filho de Cirando Chagas; Jair, filho de João Hildebrando de Andrade; Carlos, filho de Manoel Ferreira Damião; Osvaldo, filho de Valdemar de Oliveira Souza; Afonso, filho de José Maria Segura; Azir, filho de Camilo Nunes Seden.

16.º DISTRITO — Tijuca — Para apresentação á Rua São José n.º 58.

Nilo, filho de Joaquim dos Santos.

17.º DISTRITO — Engenho Novo — Para apresentação á Rua Joaquim Meier n. 3 (Meier).

Alvaro, filho de Estefania de Souza Alves; Cipriano, filho de Oscar Gomes; Otacilio, filho de Raimundo Dias de Andrade; Manoel, filho de Maria dos Anjos; Polibio, filho de Manoel Patricio Ribeiro; Olidio, filho de Antonio Gregorio; José, filho de Lino Joaquim Santos; Manoel, filho de Florencio Alves de Souza; José, filho de Graciano de Oliveira; Carlos, filho de Antonio Ferreira Portela; Augusto, filho de Manoel M. Gil; Moacir, filho de Dario Antonio; Henrique, filho de Heitor P. dos Santos; Rubem, filho de Severino de Freitas;

Milton, filho de João Pascoal; Alcides, filho de Anibal dos Santos Waldir, filho de Ciriaco Pereira Lima, Eduardo, filho de Alfredo Pereira Leal; Nilton, filho de Jaime Pinto Ribeiro, Orlando, filho de Albino Gomes Fontinoa; Odelirio, filho de João Alves de Lima.

(Continua)

Escola Nacional de Belas Artes

CONCURSO DE HABILITAÇÃO

Estão sendo chamados á Secretaria os seguintes candidatos:

ARQUITETURA: José França dos Anjos — Alfredo José Osta — Arlindo Henrique Mendes — Afonso Hohmann — Adolfo Vasconcelos Neto — Alexandre Costa Neto — Augusto da Costa Soares — Aloisio Freire — Alexandre Arsenios Neto — Americo Pioli Carnevali — Carlos Rinelli de Almeida — Delio Barbosa Bokel — Edgard Castilho Peixoto — Eloi Schwartz — Fernando Maduro Pais Leme — Francisco de Assis Ole Rodrigues Pereira — Francisco das Chagas Nogueira do Monte — Florioaldo Albano — Gastão de Miranda Vele Filho — Helio Mamede — Hernani de Sá Encarnação — Henrique Moreira Junior — Inah Gladys Bertholdi — Isac Jakubovicz — Jessé Fontana Pacheco — José Mario Sertã Serrano — José Thompson Mota Filho — João Henrique Rocha — João de Magalhães Filho — Lucidio Guimarães Albuquerque — Luiz Guimarães — Mozart Seixas da Silva — Milan Dusek — Markus Argler — Margarida Araujo Arruda de Albuquerque — Manoel Lopes Quintão — Maria da Gloria Belfiori Pinto — Mauro Costa Vavalcanti — Nuno de Barros — Nelson Barbosa Viana — Nelson da Silva Nogueira — Otavio Barata Fortes Neiva — Paulo Ataide de Aquino — Paulo de Tarso Ferreira dos Santos — René de Andrade — Rubem Cesar Mangarell — Rubem de Almeida Serra — Silverio Castro Gomes — Sebastião Fernandes Maldonado — Sergio da Silva Santos — Shoma Selter — Vicente Maraglia Filho — Wilson Pereira de Oliveira

PINTURA: Arlanza Amelia Pina Gouvêa — Berta Pezlow — Julia Margarida Serqueira — José de Vasconcelos — José Jeronimo de Mesquita — José Zanine Caldas — Leida Felix de Souza — Niccio Bastos Fernandes Ribeiro — Vitor Macedo Soares Alves.

PINTURA (Livre): Bianca Bonacchi.

FORMAÇÃO DE PROFESSORES DE DESENHO: Coelia Pereira de Souza — Durvolina Santos — José Geraldo Colona — Levi Brandão da Silva — Luiz Marques Leitão — Rute Palatnik.

FACULDADE NACIONAL DE FILOSOFIA DA UNIVERSIDADE DO BRASIL

Relação para as provas orais do concurso de admissão

Terça-feira — Dia 29

PORTUGUÊS — A's 9 horas, para os cursos de L. Anglo-Germanicas, Desenho, Historia Natural, C. Sociais e Fisica — 1.ª Turma — Raquel Bergman — Madalena Aizio Iraci de A. Alves — Aura Celeste P. de Morais — Maria José Carvalho Moreira — Nadir Malfitano — Hezia Cordeiro Siqueira — Rebeca Date — Gloria Morais — Lavinia Pinto Severo . 2.ª Turma: Tercio Leite Menezes — Aline Tisne — Celia Pereira de Souza — Edgard Castilho Peixoto — Maria José Simas — Joaquim Pinto de Souza Neto — Paulo Leal Ferreira — Maria Adelia Silman — Jefferson Nobrega Araujo — Leonor Emidio de Castro.

MATEMATICA — A's 14 horas, para o curso de Quimica: Icema M. Oliveira — Ernesto Gaans — Sergio P. Silva — Walter B. Oliveira — Intiolanti Beltran — Irene Emidio de Castro Paulo Serragat — Alfredo P. Lopes — Manun Kaplan — Eliseu R. Gabriel.

FISICA — A's 14 horas, para o curso de Matematica: Antonio Benjamin — José B. Estrela Filho — Paulo Sergio de M. Macedo — Marly Camargo — Dinorah Correa da Cunha — Lia Dias Vieira Cavalcanti — Roberto Almeida — Silvia Barbosa — Swaia Salear — José Ribamar S. Passos.

LATIM — A's 10 hora — L. Neo-Latinas e Classicas, 1.ª turma: José Maria T. Portugal — Lucilia Loureiro — Eliete S. Carvalho — Iaci A. Almeida — Mary Aparecida G. Lizerra — Osvaldo Biato — Indaiá Goldschmit — Alinges L. C. Mafra — Diane Gomes C. Neto. 2.ª turma: Elsa Savino — Aneris Bastos — Ivete Fraga Boisson — Amelia Espirito Santo — Lea de Lemos Maciel — Beatriz Martelota — Modesto Dias Abreu Silva — Silvio Batista Pereira — Iara da Cunha — Silveira Djalma Ferreira Mendes.

Quarta-feira — Dia 1.º

FISICA — A's 14 horas, para os cursos de Matematica e Fisica: Smaia Stalear — José Ribamar Smith Passos — Iolanda Bioise — Joel Guimarães — Marta Maria Monteiro de Sales — Flavio de Souza Viana — Cleanto Rodrigues de Siqueira — Ernani Barrroso da Silva — Paulo Leal Ferreira — Maria Ivone da Rocha Barbosa — Maria Adelia Silman.

COSMOGRAFIA. — A's 16 horas — Helio de Albuquerque — Marcelo Moreira — Elvia Roque — Sol ra — Ernani Marques Simões — Sulamita de Farias Brito e Castro.

LOGICA — A's 14 horas — Hilton Cesar Barbosa — Eduardo Prado de Mendonça — Otavio Bacent Hurpia.

MATEMATICA — A's 14 horas, para os cursos de Matematica e Quimica: Antonio Benjamin — José Borges F. Filho — Paulo Sergio de M. Macedo — Marli Camargo — Dinorá Correia da Cunha — Lia Dias Vieira Cavalcanti — Roberto de Almeida — Silvia Barbosa — Maria José Lopes — Iriel Bueno e Silva.

AVISO — MATRICULA E EXAMES DE 2.ª EPOCA

A matricula e inscrição para os exames em 2.ª época terminará no dia 29 do corrente.

SEGUNDO CONCURSO DE ADMISSÃO

Acha-se aberta, até o dia 10 de março a inscrição para um segundo concurso de admissão ao qual poderão concorrer, além dos candidatos reprovados, no primeiro, os que preencherem as condições enumeradas no Edital afixado na Faculdade.

PAGAMENTO

O pagamento do pessoal desta Faculdade será no proximo dia 29 terça-feira, convindo, estejam todos presentes, visto não haver tolerancia para os atrasados que só receberão depois do decimo dia util a contar daquela data.

NÚMERO AVULSO
40 Centavos

Diario Carioca

EDIÇÃO DE HOJE
12 Páginas

ANO XVII — RIO DE JANEIRO — TERÇA-FEIRA, 29 DE FEVEREIRO DE 1944 — N. 4.816

AS TROPAS RUSSAS DA FRENTE NORTE REALISAM

Movimento de Flanco em Direção à Letonia

Três Colunas Sovieticas Avançam Sobre Pskov

CAPTURADAS VARIAS LOCALIDADES ALEM DE PORKHOV — CONQUISTADA KAMENNAKA PELAS TROPAS RUSSAS

MOSCOU, 28 — (De Harold King, enviado especial da Reuters) — As tropas do general Govorov encontram-se agora a poucos quilometro ao norte da Pakov, enquanto que duas outras colunas sovieticas, ao sul da mesma cidade, avançam executando um extenso movimento de flanco, na direção da fronteira da Letonia.

Govorov

Os alemães estão hoje sob uma tremenda pressão das tropas sovietica que avançam celeremente para aquela porta de entrada do Baltico. A guarnição de Pakov, não obstante, recebeu ordens de Hitler para resistir até o ultimo homem. Não somente esta ordem foi lida ás tropas teutas que guarnecem Pakov e que já se tornou familiar, como tambem foi transmitida uma outra mensagem especial do general von Kuschler, insistindo em que Pakov não deve, de maneira alguma, cair em poder dos russos.

Para Pskov constitue um maior avanço do que a representada pelas tropas russas que já se acham em suas defesas externas setentrionais e orientais, o avanço de flanco, pelo sul, de outras unidades sovieticas que, marchando no longo de uma frente de 160 quilometros de comprimento, mais abaixo da cidade, já se encontram, em alguns lugares, a menos de 60 quilometros da Letonia.

O comando alemão lançou reforços da Luftwaffe numa suprema tentativa para conter o impetuoso e ininterrupto triplice avanço do exercito russo sobre Pskov. Algumas forcas já estão a cerca de 16 quilometros da cidade, especialmente ao norte, sendo 32 quilometros a distancia ao nordeste.

A força aerea russa está ajudando consideravelmente a arremetida dos exercitos sovieticos, bombardeando quasi que ininterruptamente, as concentrações de tropas alemãs as estradas e as posições defensivas em Pakov.

No extremo meridional da sua frente, as tropas do general Popov avançam rapidamente para o oeste, a partir de Potoshka, seguindo a ferrovia Moscou-Riga, já estando a cidade de Uritsa, sob o fogo da sua artilharia. Esta ultima cidade é uma junção ferroviaria e rodoviaria de grande importancia a menos de 50 quilometros da fronteira da Letonia.

Avançando quasi paralelamente ás tropas do general Popov, outras unidades do general Govorov, no setor de Kholm, progrediram cerca de 16 quilometros até o oeste da linha ferrea Dno-Novosolkoniki, que se encontra, atualmente em mãos do exercito russo.

Parece quasi certo que sobre estas forças ao sul de Pakov recairá a missão de capturar esta cidade, ou mediante um movimento de flanco ou em cooperação com um assalto frontal desferido pelo norte e pelo leste, porque é sabido que as fortificações desta base, nas ultimas direções indicadas, são poderosissimas.

A queda de Uritsa cortaria outra importante via ferrea de Pskov, abrindo ao mesmo tempo, o caminho para o avanço sobre a estrada de ferro Pskov-Vilna.

A resistencia alemã aumenta em proporção direta a cada metro a mais que tiveram que ceder nos acessos a Pskov. Mas as reservas alemãs, já em ação com quase todos os seus efetivos, fazem com que os teutos dependam, em grande parte, dos campos de minas antipessoais, para deter o movimento de veiculos e soldados russos. Neste terreno de lagos, bosques e pantanos, os russos contrabalançarão as obvias vantagens da defesa, com taticas de infiltração. Grupos de demolição, operando muito á frente do grosso das unidades soviéticas, destroem pontes e aniquilam as colunas de reforço dos alemães, enquanto que a aviação recrudesce seus assaltos contra as estradas de rodagem e de ferro que ligam Pskov á retaguarda alemã. A luta neste setor é particularmetne sangrenta, tendo aumentado em proporção nas ultimas 24 horas.

Na curva do Dnieper, os russos deram os primeiros passos de importancia para o avanço aos acessos de Kherson, mediante o reinicio da acometida das forças do general Malinovsky, ao sul de Apostolovo.

Cercando as ultimas posições alemãs na região, em forma de funil, entre os rios Inguleta e Dnieper, o general Malinovsky limpou outros vinte e quatro quilômetros da margem do ultimo daqueles rios e no ponto mais avançado da sua acometida, chegou a Gavrilovka, 50 quilômetros de Apostolovo e, aproximadamente, a dupla distancia de Kherson.

No outro extremo da frente meridional, as forças russas, depois de haverem frustrado uma contra-ofensiva alemã a oeste de Lutsk, encontram-se mais pedto da Linha Curzon do que em qualquer outro momento desde que teve inicio a investida do general Nikolai Vatutin — O Relampago.

Neste setor, somente quarenta e cinco quilômetros separam as forças soviéticas da linha fronteiriça.

A 15 MILHAS

LONDRES, 28 (A. P.) — Os russos anunciaram que o Exercito Sovietico, em operações de ofensiva, atingiu setores a cerca de menos de 15 milhas do entroncamento ferroviario de Pskov, porta de entrada para o Baltico, após esmagar toda a resistencia inimiga, inclusivo de tropas de reforços, libertando ainda mais de 219 cidades e aldeias.

A estação de Maslogotitsky, de onde a linha ferrea se dirige para o sul, a 18 milhas de Pskov, está entre os estrategicos pontos conquistados pelos russos, na presente ofensiva, enquanto que outras unidades sovieticas atingiram 'comunidades distantes 2 e 3 milhas nas vizinhanças de Pskov.

Mais para o sul, no baixo Dnieper, os russos tomaram de assalto Novo-Norontsovka, centro distrital da região de Nikolayev, aniquilando mais de um batalhão alemão.

Esmagando ainda toda a resistencia inimiga, os russos capturaram diversas outras localidades, aniquilando mais de 2.000 alemães, quando tentavam contra-atacar, sem sucesso, as novas posições russa.

Por sua vez, uma transmissão da emissora de Berlim anunciou que os russos lançaram á luta 100.000 homens na area da curva do Dnieper a sudoeste de Nikopol, nas vizinhanças de Novo-Notontsovka e que estavam, tambem, em atividade na Russia Branca, numa tentativa para irromper em direção a Bobrisk.

Em Pskov, os alemães enviaram novos reforços, mas foram intensamente canhoneados pela artilharia e infantaria russas que aniquilou 800 soldados inimigos em apenas um setor.

A sudeste de Pskov os russos anunciaram que prosseguiram com sua ofensiva em direção oeste, sobre Pezhanitsy, cidade inteiramente minada e que dista a 53 milhas a oeste de Kholm. Bezhanitsy foi capturada após violenta luta á arma branca. Um pouco mais para o sul, a estação ferroviaria e poderosamente fortificada de Pustoska foi capturada pelas tropas russas, após terem os alemães sido expulsos de suas casamatas.

Anuncia-se, tambem, o sucesso de varios movimentos de ofensiva, os quais cobriram uma area de 10 milhas ou mais, tendo os russos em resultado, capturado e libertado inumeras comunidades, inclusive 60 ao norte e a nordeste de Pskov, outras cem a oeste de Kholm e mais 5 0 a oeste e a noroeste de Novo-Sokolniki.

Anunciaram, ainda, os russos, que o inimigo lançou um contra-ataque a oeste do Rio Styr e ao norte e a noroeste de Lutsk, profundamente no interior da antiga fronteira polonesa, conseguindo "logo de inicio, introduzir profunda cunha" mas logo após foram obrigados a se retirarem, tendo o exercito russo conquistado novos terrenos.

CAPTURADAS VARIAS LOCALIDADES

MOSCOU, 28 (R.) — Karamyshevo, quinze milhas a leste de Pskov, é a ultima importante estação ferroviaria na linha ferrea que procede de Staraya Russa. Sua captura representa um avanço de trinta milhas em dois dias, desde que caiu Porkhov.

Slavkovichi (não Sladkovich) fica a vinte e oito milhas a sudeste de Gskov e poucas milhas ao Sul da ferrovia Staraya Russa-Pskov.

Entre os lugares capturados na direção de Pskov se contah Yagoryevshima, Olgino-Pole, Skomorokhova-Gora, Toroshino, Bolshoye-Zagorye, Glukhnovo-Solodovo, Glukhnovo, Vystavka, Sumskaya, Kryukovo, Bolshye-Petimalye, Lyute, Bolota, Zarechye, Podgorye, Filistovo, Vyazivitsy, Kustovo, Adorye, Tsven, Varitino e as estações ferroviarias de Molodi, Toroshino, Lunovo, Podsevy, Verahi e Karamyshevo.

Os lugares capturados na região de Novo Sokolniki incluem Mikhalkino, Podluzhye, Klimovo, Grivino, Beshelikha; Turovskye, Kohlmy, Zkharino, Zaloshye, Zapolye, Skovo, Chernestovo, Bolshie-Batalki, Bolshie, Molgino, Veshkovo e Sergeytsevo.

CAIU KAMENAKA

MOSCOU, 28 (INS) — Com a conquista de Kamenaka, a poderosa base nazista de Pskov, a chave da Polonia setentrional está ao alcance da artilharia russa.

A sorte de Pskov parece selada, pois o duplo movimento de pinças atingiu ao norte Kamenaka e a sul Cheremcha, respectivamente a 27 e 28 quilômetros da cidadela nazista.

NEUTRALIZADAS AS BASES ALEMÃS

MOSCOU, 28 (De Henry Cassidy, da Associated Press) — Telegramas da segunda frente do Báltico dizem que os Exércitos soviéticos flanquearam e neutralizaram poderosas bases das linhas alemãs em lagos e cursos dagua.

As tropas do general Popov, depois de ultrapassar Pustoshka, trinta milhas a oeste de Novo-Sokolniki, quebraram a linha do rio Velikaya, a noroeste de Pustoshka. Para trás, a nordeste, ficaram inumeros rios e regatos onde os alemães esperavam poder conter o avanço russo. Os alemães agora estão tentando desfazer o contacto e reorganizar as defesas, mas os russos constantemente os acossam e baldam os seus esforços por se desembaraçarem da luta.

O avanço foi facilitado pela completa limpeza da linha ferrea de Dno a Novo-Sokolniki linha pricipal de comunicações logo á retaguarda.

Os russos estão atacando em pequenos grupos, infiltrando-se pelas linhas inimigas cortando comunicações e abrindo caminho para o avanço do grosso das suas forças. Essa tática está espalhando o panico nas fileiras do inimigo.

O curso dagua a sudoeste de Loknya foi ultrapassado pelo norte e pelo sul — e "anulado". Para alem desse setor, os russos se espalham ao longo de uma rêde de boas estradas de rodagem.

A SITUAÇÃO NA ESPANHA

Suspensa Por Mais Um Mês a Remessa de Pelroleo dos Estados Unidos

As Atividades de Serrano Suner Em Lisboa

MADRID, 28 (U. P.) — A suspensão das remessas de petroleo, norte-americano para a Espanha se prolongará por outro mês, enquanto os embaixadores dos Estados Unidos, sr. Carlton Hayes, e da Grã-Bretanha, Sir Samuel Hoare, e o ministro de Assuntos Estrangeiros da Espanha, Conde de Jordana, realizam frequentes visitas e se mostram conjuntamente dispostos a chegar a uma solução satisfatoria para os principais problemas dependentes de solução.

Sabe-se que essas conferencias se desenvolverão em meio de uma atmosfera muito cordeal.

As recentes declarações do titular do Foreign Ofice britanico, major Eden, na Camara dos Comuns, no elogiar a atitude da Espanha durante os obscuros dias de 1940, em relação aos desembarques aliados no nordeste da Africa em 1941, contribuiram grandemente para fazer ressurgir as esperanças de que a Espanha e os Aliados consigam resolver as atuais dificuldades e reiniciar brevemente suas relações normais, até o dia 15 de março.

Durante as atuais negociações se manterá o embargo total sobre as entregas de Wolfram para todos os países. O fato de que os aliados incluam tambem Portugal no atual exame dos embarques de Wolfram com destino á Alemanha se acredita que facilitará o acordo satisfatorio entre as duas nações irmãs, cujo interesse geral está intimamente unido dentro do marco do bloco ibarico.

Entretanto, o Governo espanhol iniciou uma serie de reuniões de gabinete, com o fim de estudar diversas questões internas e externas.

SERRANO SUNER EM LISBOA

LONDRES, 28 (I. N. S.) — A Radio Emissora de Moscou anuncia que o ex-ministro das Relações Exteriôres da Espanha, sr. Serrano Suner, teria conferenciado há dias com Von Ribbentrop.

Atualmente o sr. Suner está em Lisboa.

O Japão e a Falta de Material Para Aviões

REQUISITADO TODO FERRO E O COBRE DA CHINA OCUPADA

CHUNCHING, 28 (Reuters) — O Japão está procurando materiais — sucedaneos para a construção de aviões de guerra — diz o jornal chinês "Ta Kung Pao", segundo informações da China ocupada.

De acordo com a informação, os japoneses enviaram á China varios cientistas encarregados de estudarem a possibilidade de descobrirem-se materiais acessiveis e baratos para a produção aeronautica em grande escala Iriam ser instaladas grandes fabricas adicionais no norte da China e na Manchuria. Tambem em Changai, os nipões estavam fazendo grandes coletas de metais para a construção de aviões. Tentaram mesmo apoderarem-se de todas as reservas de ferro e cobres, e pelo menos 21.000 toneladas de ferro e 7 000 de cobre, assim como quantidades consideraveis de outros metais, foram requisitadas pelos japoneses para serem entregues antes do fim de março.

A SITUAÇÃO NA ITALIA

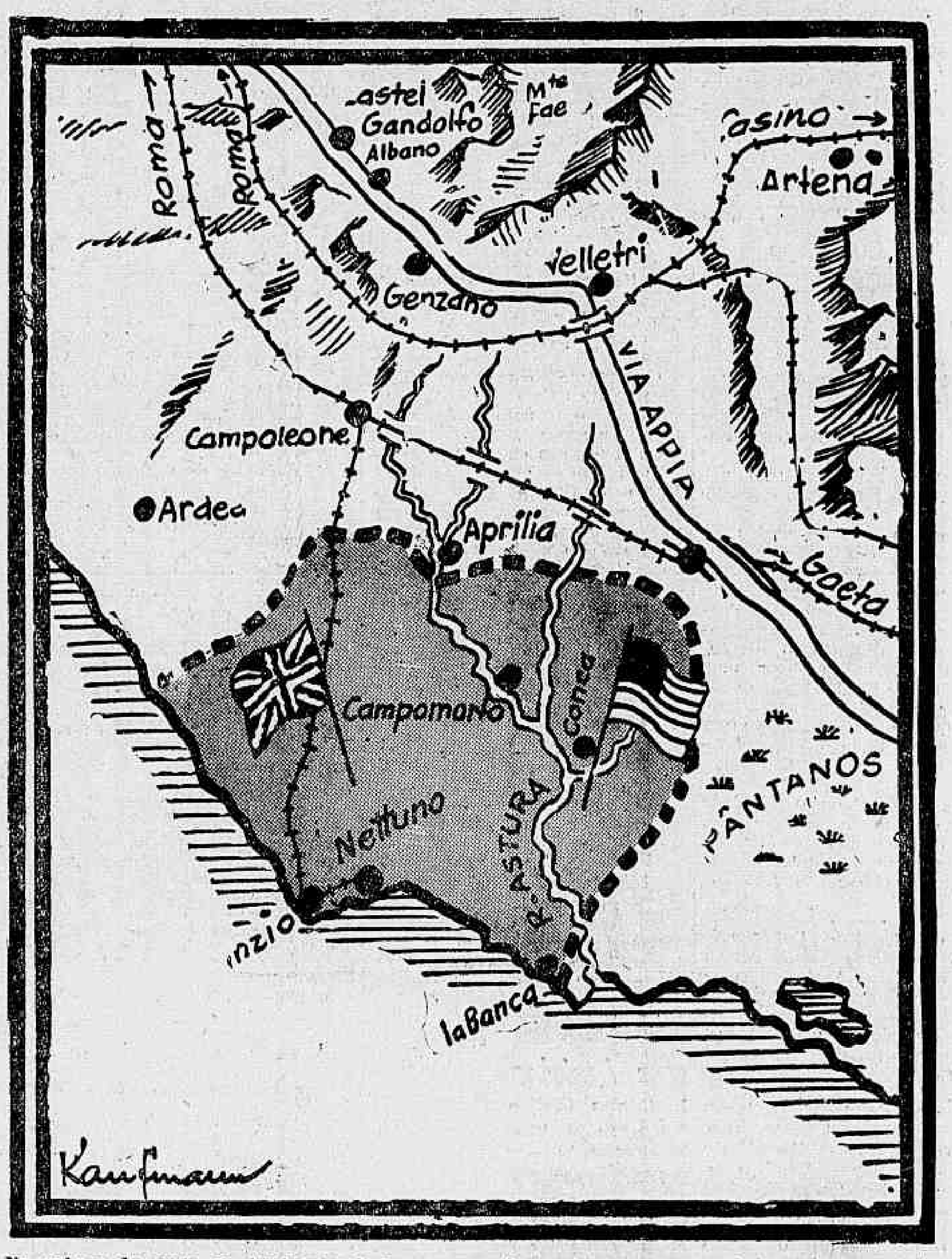

Na cabeça de praia de Anzio, as linhas se mantêm mais ou menos estacionarias; Os alemães, apesar dos seus esforços, não conseguiram ainda desfechar a terceira ofensiva, limitando-se a ataques locais sem efeito sobre as posições do 5º Exercito.

VICHY INFORMA

Rebelião na França

A MILICIA E OS PATRIOTAS COMBATEM EM VARIOS PONTOS

Um Aviso de Um Portavoz do Supremo Comando Aliado

BERNA, 28 (R.) — O radio de Vichy transmitiu hoje uma declaração de Francis Bout de Lan, adjunto de Joseph Darnand a um dos chefes da "Milicia Francesa", na qual declara: "A Milicia Francesa e outras forças, sob o comando de Darnand, já não estão combatendo apenas na Alta Savoia. A batalha se espalhou por toda a França. A Milicia sofreu baixas nos combates com os terroristas. Muitos foram os mortos e os hospitais estão repletos. Grupos poderosamente armados de "partisans" e guerrilheiros sitiaram aldeias inteiras. Muitos combates heroicos foram travados em todas as regiões de França. Pouco a pouco, estão sendo dominados todos os focos de resistencia dos terroristas. Em face de encarniçada resistencia, a batalha da Alta Savoia está assumindo aspecto favoravel ás tropas do governo. Darnand está dirigindo pessoalmente as operações, na região de Lyon e na Alta Savoia.

ATRAVE'S DO SERVIÇO EUROPEU DA B. B. C.

LONDRES, 28 (R.) — Um porta-vôz do comando supremo aliado, falando esta noite, através do serviço europeu da BBC, assim se dirigiu ao povo francês:

"Sempre vos prometemos que, no momento oportuno, recebereis instruções claras e precisas sobre o papel que sereis chamados a desempenhar nas operações em larga escala que afetarão todo o territorio francês.

"Já ha tempos, tivestes ocasiões de ouvir advertencias, que vos forneceram certas instruções, irradiadas em nome do alto comando interaliado. Essas advertencias nem sempre foram imediatamente seguidas pelas operações mencionadas nas instruções.

"Surgiu uma certa confusão, a respeito do carater oficial das advertencias dessa especie. E' de grande importancia, na fase atual da guerra, que tenhais perfeito conhecimento da forma e função de tais advertencias, que devem ser interpretadas literalmente. Elas significam exatamente o que dizem. De maneira alguma, se deve ler nas suas entrelinhas, quaisquer que sejam as interpretações que a propaganda inimiga possa fazer e quaisquer que sejam os boatos espalhados pelo inimigo".

OS DIPLOMATAS SUL-AMERICANOS DECLARAM:

Séria a Situação Alimentar no Reich

OS BRASILEIROS CONTINUAM RETIDOS — CHEGAM A SAN SEBASTIAN OS ALEMÃES QUE VÃO SER PERMUTADOS

LISBOA, 28 (I. N. S.) — Diplomatas sul-americanos que esperam, no Monte Estoril a sua repatriação a bordo do "Gripsholm" revelaram que foram transportados diretamente da França para o campo de Gotesburg, a proporção que os seus países entravam em guerra com o Reich.

Informam que ainda há 27 funcionarios brasileiros na Alemanha.

Todos concordam que teriam sofrido de fome se não fossem os socorros da Cruz Vermelha e que a situação alimentar na Alemanha é muito séria.

CHEGAM OS ALEMÃES

DE SAN SEBASTIAN, Espanha, a United Press informa: — Esta manhã, pouco depois das 9 30 horas, chegou o primeiro trem que conduz doentes, feridos e prisioneiros alemães procedentes da América do Sul e Central e dos Estados Unidos, que foram trocados em Lisboa por aviadores norte-americanos e diplomatas das legações e embaixadas latino-americanas estabelecidas em Vichy.

Os viajantes foram recebidos por representantes da Cruz Vermelha Espanhola e do Partido Nacional Socialista Alemão. Os dois trens restantes chegaram com 4 horas de atraso. Ontem, á noite, esses trens chegaram a Salamanca onde representantes das organizações alemãs distribuiram cigarros, doces e outras prendas aos repatriados.